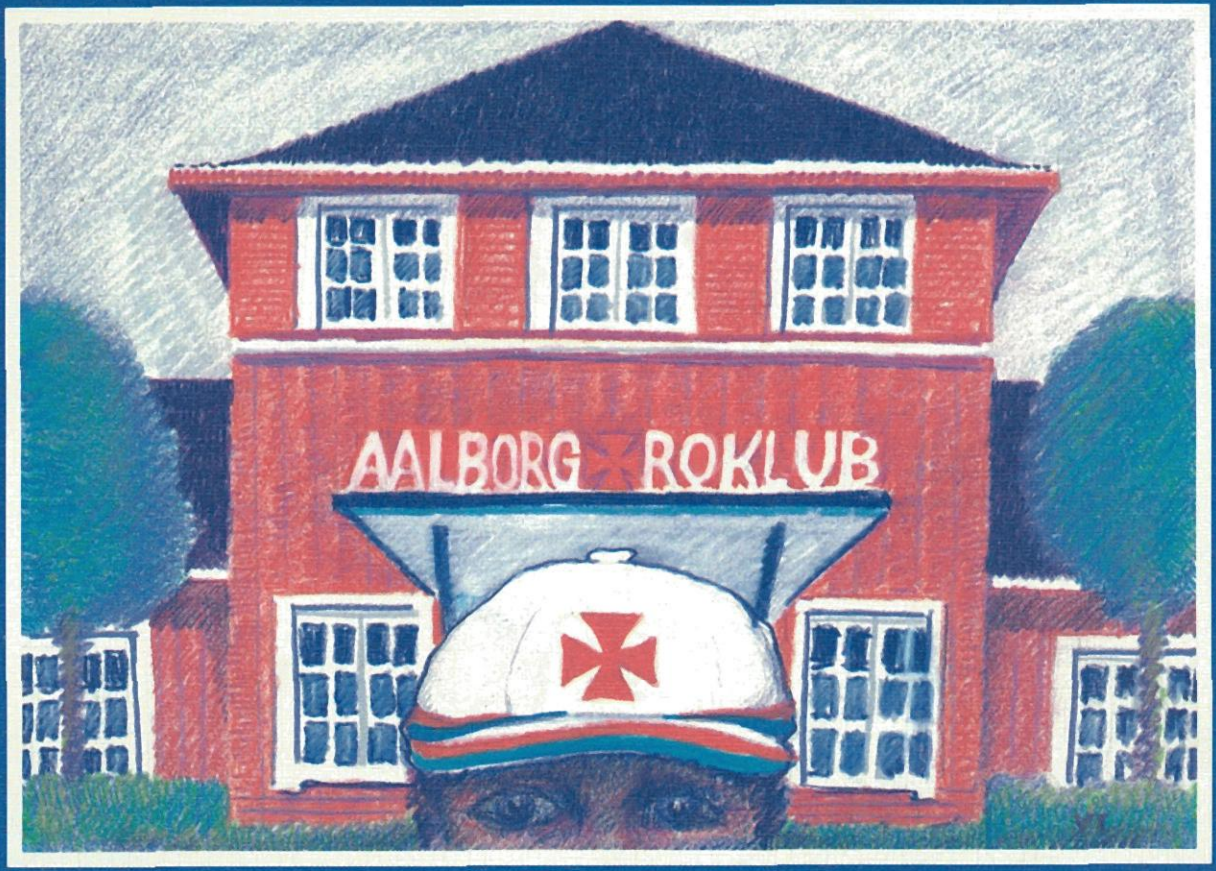

Jubilæumsskrift

FOR

AALBORG ROKLUB

Opholdsstuen

Jubilæumsskrift

FOR

AALBORG ROKLUB

UDGIVET AF AALBORG ROKLUB

1986

Aalborg i november 1986.

Det er nu 2 år siden, Aalborg Roklubs bestyrelse besluttede, at der som led i de omfattende 100 års arrangementer skulle udgives et jubilæumsskrift med det formål at beskrive Klubben's første 100 år.

Der blev nedsat et redaktionsudvalg bestående af Henrik Jensen, Per Larsen og undertegnede.

I den forløbne tid har redaktionen gennemlæst diverse årsberetninger, generalforsamlingsprotokoller, medlemsblade, scrapbøger, arkivalier m.v. Endvidere udsendtes efter samråd med GAR's formand Kaj Munk og klubbens formand John Terp - en skrivelse til en udvalgt kreds af gamle og nuværende Aalborgroere, hvor vi anmodede om skriftlige bidrag til belysning af klubhistorien.

Det har været redaktionens ideelle mål, at samtlige væsentlige områder i klublivet skulle beskrives så grundigt og historisk korrekt som muligt. Desværre har økonomiske begrænsninger nødvendiggjort beskæring og omredigering af det omfattende materiale. Mange vil derfor savne omtale af specielle hændelser, navne og resultater.

Alligevel er det redaktionens håb, at jubilæumsheftet vil åbne for mindernes sluse hos vore rokammerater, ligesom I vel vil opdage nye sider og muligheder i den mangfoldighed af tilbud, klubben har givet sine medlemmer.

I forventning om at skriftet formår at give et indblik i 100 års virksomhed og samtidig sætter Aalborg Roklub's historie ind i en større sammenhæng, udtaler redaktionen sin oprigtige tak for bistand og elskværdighed i forbindelse med redaktionsarbejdet.

På redaktionens vegne
Peter Laubek, formand.

1886-1986

100 ÅR

Redaktion:
Henrik Jensen - Peter Laubek - Per Larsen

Redigering:
Peter Laubek - Per Larsen

Layout:
Per Larsen

En særlig tak til Aalborg Stiftstidendes
fotografer, Grete Dahl, Jens Morten og
Steen Tronsgaard.

Tryk:
Handelstrykkeriet Aalborg ApS

Borgmester-hilsen...

Kaj Kjær

Et 100 års jubilæum er en speciel anledning til at skue tilbage over en lang og glorværdig periode, hvor Aalborg Roklub har manifesteret sig som en af de mest traditionsrige klubber i Aalborgs idrætsliv.

Jeg vil ønske klubben hjertelig tillykke med de første 100 år og de resultater, der er opnået.

Jeg vil ikke mindst hæfte mig ved det arbejde, klubben har udført for ungdommen, og glæde mig over, at rosport er en af de idrætsgrene, hvor der er tradition for, at medlemmerne fortsætter med at være aktive, selv i en høj alder.

Det skal være mit håb, at Aalborg Roklub også i de næste 100 år vil arbejde seriøst og grundigt med ungdommen til gavn for både eliten og bredden/nationen.

Til slut endnu engang hjertelig tillykke med de 100 år og al mulig held og fremgang i de næste 100 år.

Kaj Kjær
Borgmester

DFfR-hilsen...

Børge Kaas-Andersen

Til Aalborg Roklubs 100 års jubilæum skal der fra Dansk Forening for Rosports ledelse lyde et hjerteligt tillykke og en tak for den indsats, som roklubbens medlemmer altid har gjort for at udbrede kendskabet til vor dejlige sport.

Aalborg Roklub har, set fra København, været en klub, som opfyldte idealet for alsidigheden i vor sport. Klubben har gennem tiderne haft gode kaproere, en stor kreds af motionister og langtursroere, ligesom ungdomsarbejdet har været af høj kvalitet, ikke mindst de senere år, hvor klubben har været toneangivende i projekt »mini-roning«.

Det skal være mit ønske for roklubben ved dette runde jubilæum, at klubben stadigvæk må forstå denne alsidighed i vor sport, og at der også i fremtiden må fostres gode roere og ledere af roklubbens medlemskreds.

Børge Kaas-Andersen
formand for DFfR

DFfR, Nord-hilsen...

Jens Jensen

I anledning af Aalborg Roklubs 100 års jubilæum, har jeg hermed den glæde, at overbringe de hjerteligste lykønskninger fra kredsbestyrelsen for Jyllands Nordlige Kreds og alle nordjydske roere.

Aalborg Roklub er jo den nordjydske rofamilies ældste medlem og selv om 100 år er en høj alder, er jeg helt sikker på, at klubben og dens medlemmer fremover vil sætte sit præg på udviklingen i dansk rosport, akkurat som det er sket mange gange i de første 100 år af klubbens historie.

Klubben har igennem alle årene leveret en lang række af dygtige og markante lederskikkelser til ledelse af Dansk Forening for Rosport både på kredsplan og på landsplan. Dette vil jeg hermed benytte lejligheden til at takke for og samtidig udtrykke håbet, at vi også i fremtiden kan trække på den ekspertise og det overblik, som altid har kendetegnet klubbens ledere, og som er helt nødvendig for at rosporten kan udvikle sig og tilpasse sig til de hastige ændringer, som sker i vores samfund.

Til slut vil jeg ønske al mulig held og lykke og fremgang for Aalborg Roklub og dens medlemmer, så vi i fremtiden kan møde Aalborgroere alle vegne, hvor der sker noget i dansk roning.

Hjertelig tillykke med jubilæet.

Jens Jensen
kredsformand

ADR-hilsen...

Anna Marie Brøndum

Da »vi« for mere end 70 år siden søgte om optagelse i Aalborg Roklub, var det sikkert med bedrøvelse, at frk. Leonora Berglind den 29. juni 1915 modtog et høfligt, men bestemt afslag fra Aalborg Roklubs daværende formand K. Christensen. Heldigvis fandtes der også på denne tid initiativrige piger, og frk. Leonora Berglind indkaldte til den stiftende generalforsamling den 23. maj 1916 for Aalborg Dame Roklub, hvor frk. Berglind selv blev valgt som den første formand. Det første klubhus og den første båd blev indviet den 3. september 1916, som siden er blevet fejret som klubbens officielle fødselsdag.

Mange år er gået siden dengang, men de to klubbers medlemmer har dog altid forstået, at holde en »tæt« forbindelse til hinanden. Dette vidner de mange ægteskaber, der i årenes løb er indgået mellem ADR's og AR's medlemmer, om.

De fælles arrangementer, der i tidens løb har været afholdt, fester, idrætsdage, langture og andre roaktiviteter, er talrige. Jeg er sikker på, at når medlemmerne i Aalborg Roklub læser dette jubilæumsskrift, vil der dukke mange minder op om pigerne i ADR.

Det samarbejde, jeg personligt har haft med Aalborg Roklubs bestyrelse i mit første år som formand, kan jeg kun betegne som meget positivt.

For de kommende bestyrelser og medlemmer i de to roklubber vil jeg håbe, at de altid vil arbejde for et åbent samarbejde mellem Aalborg Roklub og Aalborg Dame Roklub, til gavn for rosporten og til glæde for medlemmerne.

Anna Marie Brøndum
formand

Ægir-hilsen...

Flemming L. Sørensen

I anledning af Aalborg Roklubs 100 års jubilæum vil jeg gerne her benytte lejligheden til at ønske tillykke med dagen og samtidig takke for det gode samarbejde/samvær, som vi gennem årene har haft og stadig håber vil bestå med klubben.

Vi ønsker i Ægir, at »Jeres« klub fortsat vil have medvind og således blive mange hundrede år.

Flemming Lassen Sørensen
formand

AAK-hilsen...

Christian Kristensen

Vi mener, at et langt skridt på vejen til samarbejde blev taget, da vi lærte, at det udtryk at »stjæle« unge medlemmer fra hinanden var helt galt. Udtrykket, der skal bruges er at tilpasse Dem i den klub, de helst vil være i, så rosporten styrkes.

Vi ser også en stor fordel ved at stå sammen, over for kommunen, altså at få rosporten til at virke som en helhed og ikke 4-5 klubber, som hver især laver Deres ansøgning om ting, vi kunne være sammen om.

Vi er nået et stykke vej m.h.t. samarbejde imellem alle klubberne, da vi nu holder 2 årlige møder.

Vi har vores fælles grill-aftener, åbent hus, svømning, gymnastik, løbetræning, nyt kondi-center, samt ikke mindst vores små telefonmøder, - hvor mange ting også bliver løst. Altsammen til gavn for vores sport.

AAK's stifter sagde ved første generalforsamling, AAKs formål er »At fremme kajaksporten i Aalborg«.

Her på jeres 100 års dag vil jeg tillade mig at sige, »At fremme rosporten i Aalborg«.

Christian Kristensen
formand

Kort om dansk rosports historie

Dansk rosports historie er tæt knyttet til dansk idræts historie. Dansk idræt som vi kender den i dag - organiseret i idræts- og sportsforeninger, er en bevægelse, der her i 80'erne runder de 100 år.

Med baggrund i nederlaget i krigen i 1864 udkom der i 1866 en forsvars-kommissionsbetænkning, der blandt andet havde til hensigt at fremme en bedre udvikling af de værnepligtiges legemlige kræfter og færdigheder. Betænkningen agiterede direkte for idræt som rationel legemsøvelse med det hovedformål at udvikle og forøge legemets ydeevne.

Betænkningen medførte, at de første skytteforeninger blev organiserede med statstilskud.

I disse skytteforeninger blev der foruden selve skydningen også lagt vægt på legemsøvelser.

Skyttebevægelsen fik derved inddirekte stor pædagogisk betydning ved at vække ungdommen til frivilligt at ofre sin fritid på idrætten.

Dette blev starten til en brydningstid fuld af nye og stærke impulser. På det idrætslige område blev perioden fra 1866 og frem til århundredskiftet en nyskabelsens tid.

Allerede samme år som betænkningen fremkom, lod et selskab med kaptajn Hoskier i spidsen den første danske kaproningsbåd bygge. Båden, der var engelsk inspireret, var en 4-årers inrigger. Den blev tegnet og bygget af den københavnske bådebygger C. L. Jacobsen. Fartøjet blev døbt KVIK. Det københavnske selskab stiftede den første danske roklub »Roforeningen Kvik« den 22. september 1866.

Herefter gik udviklingen stærkt. Alene i perioden fra 1881 til 15. januar 1887 blev der stiftet cirka 66 nye idrætsforeninger i Danmark. 17 roklubber heraf 9 i provinsen, 12 gymnastikforeninger, 1 fodsportsforening, 1 fægteklub, 14 cykle- og 21 boldklubber.

Af ovennævnte fremgår det, at hovedidrætsgrenene blev cykling, boldspil (kricket, fodbold), gymnastik og roning.

Netop i denne periode nærmere betegnet den 28. august 1886 blev Aalborg Roklub stiftet.

Vinder af Jyllandsløbet i Horsens 1892 i båden Fax, M. Astrup, Jensen og Cortsen.

Et kronologisk tidsbillede i de 100 år

Af Peter Laubek

1886

Aalborg Roklub stiftes lørdag den. 28. august på et møde i Aalborg Teaters forsal. Initiativtageren til stiftelsen af Aalborg Roklub var kommunebogholder G. Wilhelm Hansen, stærkt animeret af en række artikler i Aalborg Stiftstidende om rosportens betydning.
Til formand valgtes nationalbankkasserer Stæger, til viceformand bestyrer Christian Kjær og til kasserer *købmand Schiørring junior*. De øvrige i bestyrelsen var havnefoged J. P. Petersen og bogholder G. Vilhelm Hansen.
Der indmeldte sig fra starten 29 aktive og 14 passive medlemmer.
Klubbens første stander var rød med en hvid stjerne.
Klubbens første båd hed Smut. En 4-årers inrigger med glidesæder købt af Københavns Roklub for 400 kr.

1887

Klubbens første bådehus opføres på Rassels plads tæt ved Pontonbroen. Skibsbygger Sørensens værft leverer

nybygget 4-årers inrigger. Båden får navnet Irma.
Langtur til Nibe. Udflugt pr. damper til Øland med damer.
Aftenunderholdning med dilettantkomedie, tyrolerkvartet og pantomime.

1888

Ved standerhejsningen døbes ny 4-årers inrigger, der fik navnet Sport. Ved samme lejlighed modtager klubben et dannebrogsflag fra damer i Aalborg.
Klubben arrangerer kaproning i Aalborg med deltagelse af klubber fra København og Aarhus. Det bliver vedtaget, at klubbens stander skal være blå med rødt malteserkors.

1889

Håndværkerforeningens store sal danner rammen om den helt store aftensfest, hvis hovedattraktion er den orginale Sports-Kotillon.
Aalborg Roklub optages i Dansk Forening for Rosport.
Ved Københavnsregattaen optræder klubbens roere for første gang i den særlige kaproningsdragt, der består af cremefarvet trøje og knæbenklæder, på trøjen et rødt malteserkors med blå kanter. Huen er ligeledes cremefarvet med blanke knapper.
2-årers inrigger Fix anskaffes. Klubben har nu 4 både.
Match med Thisted Roklub i Thisted.
Langtur til Blokhus. Der roes ad Ryå forbi Birkelse op til Toftegård skov, hvorfra der fortsættes pr. vogn til Blokhus.

1890

Ved DFfRs kaproning i Aarhusbugten sejrede Aalborg Roklub i første løb for 4-årers både.
Pinsetur til Livø.
Centralforeningen for Jydske Roklubber stiftes og afholder sin første kaproning i Aalborg.

1891

Bådparken når nu op på 6 både. Irma, Hilma, Sport, Fix, Kjær og Fax.
Vinder løb for 2-årers inrigger ved regattaen i Aalborg.
Pinsetur til Silkeborgsøerne.
I vintersæsonen opføres dilettantforestilling.

1892

Den lokalt byggede 4-årers inrigger Irma udgår af bådparken.

Alle bådene er på vandet en sommerdag i 1907.

1893

I båden Kjær vinder klubben løb for 4-årers inrigger ved kaproningen i Silkeborg.
I København vinder klubben Øresundspokalen i løbet for 4-årers inrigger.
Ved den lokale kaproning, der foregik mellem den militære svømmeflåde og Spritfabrikens plads, modtog vinderne det af Centralforeningen for Jydske Roklubber indstiftede tegn: 1 sølvåre (nål) med guldbeslag.
Bådhuset flyttes 40 alen (ca. 25 m) tilbage fra havnefronten.

1894

Vinder 4-årers inrigger ved kaproninger i København og Aarhus.
11 damer driver rosport i klubben som ikke medlemmer.
Ved generalforsamlingen på Hotel Royal afgår efter eget ønske bankkasserer Stæger som formand. Kommunebogholder C. Wilhelm Hansen overtager herefter formandsposten.
Løjtnant R. Willemoes opnår med 203 roture det højeste antal, der er nået i samtlige roklubber.

1895

Ved den lokale kaproning sejrer klubben i 2-årers inrigger. Banen var fra Lindholm Å til Pontonen.
Damperen Frem fungerer som dommerbåd.
15 damer driver rosport i klubben. I pressen omtales i rosende vendinger et damehold, der pr. robåd tilbagelægger turen Aalborg - Skeelslund tur/retur på en dag, oven i købet medtagende en passager.

1896

Der afholdes 10 års stiftelsesfest i Militæranlægget.
Ved kaproningen i Silkeborg vindes løb i såvel 2-årers som 4-årers inrigger.

1897

Der afholdes lokal kaproning med efterfølgende fest i pavillonen i militæranlægget.

1898

Ingen oplysninger.

1899

Ved kaproningen i Aarhus bliver klubben nr. 4 i Jyllandsløbet, der bliver vundet af roklubben Skjold fra København.

1900

Ingen oplysninger.

1901

Roklubben i krise. Det aktive medlemstal er helt nede på 20. Klubben mangler medlemmer, penge og ma-

Årerne rejses under en søndagsroning på Limfjorden i 1889.

teriel. Klubbens 10 kaproere får prygl på kaproningsbanerne, og den stedlige presse giver roerne en ordentlig overhaling.
Overretssagfører Holger Dam bliver formand og afløser klubbens stifter G. Vilh. Hansen, der bliver udnævnt til æresmedlem.

1902

Langtur til Gudumholm gennem Gudumlunds Kanal med 2 4-årers og en 2-årers båd, sidstnævnte bliver styret af fru vinhandler Müller.
Langtur til Hals med mange genvordigheder på grund af svær sø. En af klubbens både får den ene side knust. En anden båd bliver sejlet hjem med dampbåden Frem.

1903

Aftenunderholdning i Håndværkerforeningens store sal. Teaterdirektør Friis og hans selskab underholder bl.a. med humoristisk oplæsning, operette-parodier, viser og bondedans.
Lokal kaproning med start ved Strømbadeanstalten og opløb ud for bådhuset.
Aftenfest i Varieteen.
Efter et par år nede i en bølgedal er der nu igen gang i kaproningen. I Horsens vinder Aalborg Roklub Jyllandsløbet i 2-årers inrigger.

1904

Klubben deltager i Jyllandsløbet i Kolding.

Det nye bådehus indvies i 1906. Manden med flaget er den mangeårige rochef, Christoph Hupfeldt.

1905

Intern kaproning. Der startes ved den nye badeanstalt, og opløbet finder sted ud for bådehuset ved Obels fabrik.
Direktør K. Christensen bliver formand.

1906

Klubben deltager i kaproning på Vejle fjord.
Klubkaproning med start ud for Strømbadeanstalten og opløb ud for roklubbens bådehus. Om aftenen fornøjelig sammenkomst i det militære anlæg for roklubbens medlemmer og dommerkommiteen, der består af stationsforstander Dichmann, direktør Christensen og vinhandler Müller.

1907

Årets store nationale kaproningsstævne foregår i Aalborg i strålende vejr.
Jyllandsløbet, som Aalborg har håbet at vinde, bliver vundet af Vejle.
I løbet om Mesterskabet for Danmark sejrer Randers Roklub.
Aalborgroerne mangler styrke - deres åreføring er ellers meget præsentabel.
Bådparken forøges med en ny 2-årers inrigger fra Bjergs Bådebyggeri i Hellerup.
Nyt klubhus ud for Badehusvej indvies.

1908

Trods stærk blæst afholdes den år-

lige klubkaproning med 6 løb. Alle bådeholdene ror banen (1000) over 2 gange. Den sammenlagte tid for det vindende hold i 4-årers inrigger bliver 7 min 35 sek.

1909

Der afholdes Sct. Hansfest med eskadreroning og afbrænding af fyrværkeri ud for Dampskibspladsen.
Intern kaproning med start ud for Strømbadeanstalten og opløb ved bådehuset. Mægler Thomsen er dommer.

1910

Fru fabrikant Stuhr døber ny elegant 4-årers båd af cedertræ og af nyeste konstruktion. Båden får navnet Christoph, efter klubbens mangeårige rochef, glasmager Christoph Hupfeldt. Båden, der er bygget hos Kjær i Hellerup, har kostet 650 kr., hvoraf de 300 kr. er frivillige bidrag, der er indsamlet af foreningens damer.
Den årlige generalforsamling holdes på Beiers Hotel.

1911

Med direktør K. Christensen ved roret fejres klubbens 25 års jubilæum på hotel Hafnia, hvor de herrer Obel, Strøyberg og Kjær bliver udnævnt til æresmedlemmer.
Der udgives jubilæumsskrift.

1912

Ingeniør Eugen Schmidt fungerer som træner for klubbens kaproere.
Klubben tilmeldt kaproning i Kolding.

1913

Ved kaproningen i Horsens vinder klubben 2-årers inrigger foran Randers Roklub. I 4-årers inrigger bliver vi nr. 2 efter Polyteknisk Roklub fra København.

1914

Medlemstallet for aktive er 44 og for passive 26.
Klubben arrangerer den store nationale mesterskabskaproning.
Ved årets Sct. Hansfest musiceres der foran Dampskibspladsen af et hornorkester ombord på den illuminerede galease Ydyn, desuden eskadreroning, afbrænding af bål og festfyrværkeri.

1915

Anna Pingel forsøger forgæves at blive optaget som medlem af Aalborg Roklub.

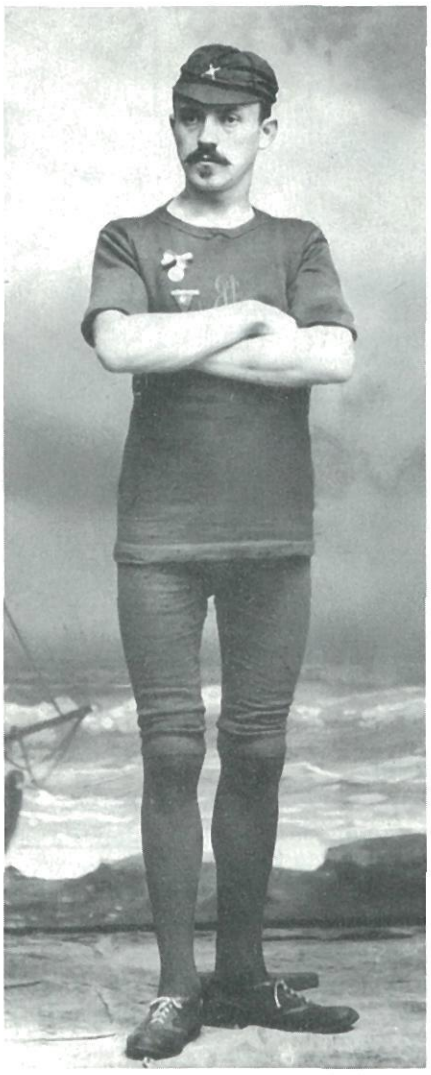

Aalborgroeren William Lund.

1916

Aalborg Dameroklub stiftes.

1917

I Sifa's propagandahefte fra dette år fortælles bl.a.: Aalborg Roklub har bådehus beliggende på havnepladsen mellem broerne. Her er der desuden omklædningsrum med brusebad og skabe til medlemmernes sportstøj. Medlemstallet er 43 aktive og 28 passive.

1918

Dette år sker der en forholdsvis stor forøgelse af aktive medlemmer.

1919

Købmand Chr. Springborg klubbens mangeårige formand meldes ind i klubben.

1920

Klubbens aktive medlemstal når op på det hidtil højeste tal nemlig 105.
Der afholdes kaproningsfest i et smukt pyntet bådehus.

1921

DFfR's udsendte rolærer instruerer samtlige klubbens medlemmer med et godt resultat.
Klubbens materiel forøges med en 4-årers outrigger fra Tyskland.
AR bliver nr. 2 ved Dansk Idræts Forbunds jubilæumsløb, hvor der deltager både fra Sverige, Norge og Danmark.

1922

Årets store begivenhed er roklubbens basar, der afholdes i klubbens lokaler under meget festlige former med: Dyrehavsbakke, blomsterboder, tombola m.v.
Basaren giver 4000 kr. og blev besøgt af 4-5000 mennesker. For overskuddet bliver der indkøbt tre nye både.
Kaproerne bliver nr. 2 ved DM.

1923

43 nye medlemmer ved standerhejsningen.
Klubben bliver nr. 2 i såvel Kalvebodsløbet som Øresundsløbet.
Der afholdes karneval på Hotel Hafnia.

1924

Klubhuset skal flyttes, pladsen skal inddrages under den nye Fjordpromenade.
Byen har tilbudt klubben plads ved den nye lystbådehavn. Der oprettes fødselsdagsfond med den hensigt at skaffe midler til det nye klubhus.

1925

Materialerne fra det gamle klubhus bliver anvendt til weekendhus i Rævekrat ved Ryå, hvor AR har fået stillet grund til rådighed af familien Scheel, Birkelse.
Efterårsmarkedet indbringer 6500 kr.
Livlig rosæson. Arnold Larsen har roet 2535 km på 247 ture.

1926

På den ekstraordinære generalforsamling på Parkhotellet tilbyder direktør K. Christensen klubben en gave på 5000 kr. til klubhusbyggeriet - vild jubel.
Rejsegilde på det nye klubhus den 9. juni.
Der bliver roet 66 langture over 30 km.
Langtur Aalborg - Voersaa - Skagen. Deltagere: Vilh. Christensen, K. Nielsen, Dinesen og K. H. Steensen.
40 års jubilæet fejres med stor middag på Odd Fellow.

Kanindåb i 1939. De to flotte fyre i stævnen er såmænd, Küster og Springborg.

1927
Sommerhuset i Ryå indvies den 24. juli.

1928
Klubbens ærestegn indstiftes.
Vinder Old Boys løb ved kredskaproningen i Nykøbing Mors samt spurtløb på Furesøen.

1929
Betegnes som en af klubbens bedste sæsoner.
Aalborg Roklub er nu provinsens største herreroklub.
Klubben deltager for første gang i et 4-årers outriggerløb ved Kredskaproningen i Randers. Vi deltager i 6 løb, der alle bliver vundet.

1930
Klubbens mangeårige formand og æresmedlem K. Christensen afgår ved døden. Købmand Chr. Springborg konstitueres som formand.

1931
Bankdirektør Jørgensen bliver valgt til formand.
15. juni afsløres mindereliefaf afdøde formand direktør K. Christensen.

1932
Forslag om engagering af professionel træner falder ved ekstraordinær generalforsamling.

1933
Ved generalforsamlingen i Håndværkerforeningen afsløres nogen uro i bestyrelsen. Formanden udtaler, at han ikke klæber til taburetten og tilbyder at trække sig tilbage. Springborg nedlægger sit mandat som næstformand.
Begge bliver dog overtalt til at blive.

1934
Holten Andersen foreslår, der indføres ungdomsroning.

1935
Klubben får meddelelse om, at den hvert år indtil 1950 modtager 1000 kr. fra ingeniør, cand. polyt direktør K. Christensens mindelegat.
GAR stiftes den 7. juni i Kilden.

1936
Lunde Christensens rosang »Fra tidernes morgen« tilegnes AR ved klubbens 50 års jubilæum.
Chr. Springborg bliver formand.

1937
Ved midsommerfesten den 23. juni afsynges Ryåsangen for første gang. (Forfatter ukendt).
Klubbens hidtil bedste kaproningsår.

1938
Ved den ekstraordinære generalforsamling den 20. februar får bestyrelsen mandat til at ansætte sølvsmed Viggo Petersen, Fredericia som træner for kaproerne.
Klubben får brændefyret sauna.

1939
I samarbejde med Die Dänemarksfahrer gennemfører Berg Bach, Norden Andersen og Ahlgren Ussing ferietur i 2-årers inrigger på Rhinen fra Basel via Mannheim til Düsseldorf.
Klubben deltager i friluftsaftener, der er arrangeret af SIFA.
DM i letvægtsfirer v. Sigfred Hansen, Louis Schatt Pedersen, Henning Kanstrup, Jens Aage Frandsen og Egon Kanstrup som styrmand.
Deltagelse i den store Alster - Regatta i Hamburg.

1940
Robert Gøhler, Dinesen og Chr. Andersen tager initiativ til oprettelse af et sangkor med professionel dirigent.

STRØM HANSEN A/S

ØNSKER TILLYKKE.!

Strøm Hansen A/S er kendetegnet som en af branchens mest dynamiske, kendt for stor teknisk viden, høj håndværksmæssig standard og en medarbejderstab, der udfører 1. kl. arbejde og holder tidsplanen.

Vi udfører el-anlæg inden for områderne: stærkstrøm, processtyring/overvågning og offshore, samt fungerer som systemhus for Texas Instrument A/S.

Døgnservice på alle typer el-installationer 08 17 24 44

elektriske artikler og anlæg

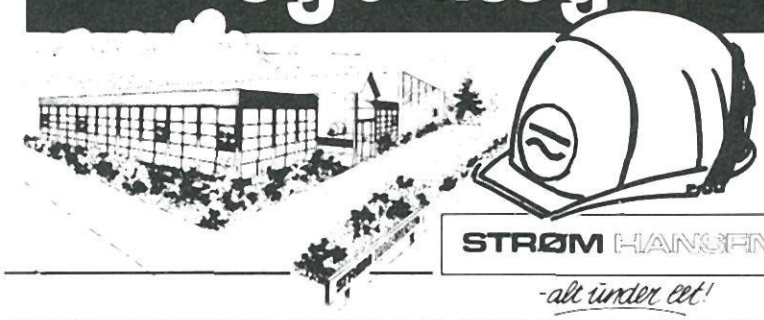

STRØM HANSEN A/S

-alt under eet!

Produktion og administration: Sundsholmen 39 - 9400 Nørresundby - Tlf. 08 - 17 24 44

Butik for belysninger: Thistedvej 77 - 9400 Nørresundby - Tlf. 08 - 17 24 99

1941

Sigfred Hansens forslag om udgivelse af et medlemsblad bliver vedtaget.
Thordahl Jensen »Skrald« bliver bladets første redaktør.
Der oprettes en ski- og orienteringsafdeling.

1942

Medlemsbladet udkommer første gang i april.
Klubbens gamle otter ombygges til toer med styrmand.
Aalborg Roklub vinder Aalborg Byløb.
Medlemsrekord med 245 medlemmer.

1943

Ved generalforsamlingen anmoder Poul Jørgensen om, at vore fester holdes mere afdæmpede, og tonen udadtil må være således, at klubben kan være det bekendt.
Der afholdes de første klubmesterskaber i orienteringsløb.
Værnemagten udsteder forbud mod roning mellem broerne.
Klubben tilmeldes Dansk Ski- og Orienteringsforbund.
Medlemstallet når op på 300.

1944

Borgmester Jørgensen døber vor nye otter »Kringeling« - opkaldt efter formanden Chr. Springborg, der har 25 års jubilæum i roklubben.
Arbejdernes Roklub indvies.
Klubben bliver nr. 2 ved DM i firer u/styrmand.
Medlemstallet når op på 345 aktive og 150 passive medlemmer.
Der afholdes det berømte efterårsmarked, der giver et overskud på 33.000 kr.
Arkitekt Vilhelm Bøgh giver overslag på ombygning af klubhuset på 92.000 kr.

1945

Klubben starter mandolinkursus.
Der afholdes fredsfest - eskadreroning med fakler for at vise glæden over freden.
Aalborg Roklubs nye sangbog udgives - med Tipperary og klubsangen som de mest populære.
Stor succes med Sangerindetelt ved idrætsugen.
Basar-udvalget laver et overskud på 29.922,75 kr.

1946

I forbindelse med modernisering og udbygning af klubhuset afholdes der rejsegilde i marts måned. Arkitekt Vilhelm Bøgh står for projektet.
Ny professionel træner til kaproerne.
Otteren får sin første sejr ved Viborgregattaen.
K. Storgård Jensen bliver jydsk mester i orientering.
Axel Iversen bliver nr. 2 ved DM.
Klubhuset indvies på klubbens 60 års jubilæumsdag.
Festmiddagen bliver holdt i Håndværkerforeningens store sal.

Klubbens første danske mester, Sigfred Hansen, navngiver en kaproningsbåd.

1947

Chr. Springborg bliver kredsformand.
Der afholdes stort karneval.
K. Storgård Jensen vinder DM i orientering.
Klubben sender langtursroere på Osloforden.

1948

ARs langtursnål indstiftes.
Ib Stetter vinder klubmesterskab i orientering.

1949

Kap-sejre på Bagsværd Sø.
AR provinsens største roklub.
K. W. Nielsen Dinesen bliver kredsformand.
Æresmedlem Magnus Müller afgår ved døden.

1950

Rekordår med 87.253 roede kilometer fordelt på 10.798 ture.
Kaproerne vinder på Bagsværd Sø.
DFfRs jubilæumspokal overvintrer i AR.
Der afholdes revy.
Ferielangtur til Oslofjorden.

1951

Clifford rejser til Canada - Kaj Munk overtager redaktørposten.
Efter 13 år som kasserer afgår K. A. Nielsen. Ib Stetter overtager posten.

1952

Den Olympiske flamme kommer til Aalborg og roes over fjorden på sin vej mod Olympiaden i Helsingfors.
Aalborg Roklub deltager i Criterium internationale en Yoles de mer, i Cannes.
God sæson for ferielangture med hold på Sydsjælland, Gøteborgs Skærgård, Fynske Øhav og Limfjorden.

Fra en bådedåb sidst i 30'erne.

På vej gennem Aalborgs gader til fest og opvisning i Karolinelund i 1958.

1953
Nytårskarusellen 1953 afvikles med stor succes.
Kaj Munk, Knud Bjerregård og Knud Johannesen modtager DFfRs langtursnål.
Roernes juletombola giver et overskud på 12.178,10 kr.

1954
Silvana, klubbens motorbåd sælges.
Roklubben i bølgedal. Antal roede km helt nede på 42.274 km.

1955
Strålende sæson for kaproningsafdelingen. Junior - fireren den bedste i Danmark.
Fastelavnsrevy på Grand - hvor Harpeduetten og Professor Kinsey får årets Oscar.

1956
Klubben fejrer sin 70 års fødselsdag på restaurant Skydepavillonen.
GAR giver klubben 2-årers inrigger med navnet »Gamle«.
Frank Pedersen gør sin éntre i Aalborg Roklub.

1957
Et godt kaproningsår med gode placeringer ved samtlige regattaer.
Eivind Engelsen suveræn vinder i junior single - sculler.
Sidste sæson med Chr. Springborg som formand, han har arbejdet 40 år i bestyrelsen heraf 20 år som formand.

1958
Ib Stetter bliver formand.
Kringeling alias Chr. Springborg hædres som æresmedlem ved generalforsamlingen og bliver den første, der modtager Idrættens pris.
Klubbens junior-firer vinder DFfRs jubilæumspokal ved Odense-regattaen.

1959
Aalborg-regattaen afløser de traditionelle klubkaproninger.

1960
GAR fylder 25 år.
Under Poul Erik Ehlers ledelse får U-afdelingen vældigt opsving.
Klubben lukker for tilgang af ungdomsroere ved frigivelse af U-88.
Hele 71 kaniner tilsiges til kanindåb.
Klubben sender 10 langtursroere til Berlin.
Aalborg Værft skænker klubben ny flagmast.

1961
Nitte og hans drenge udvider Trøstens Bolig.
Klubbens 75 års jubilæum fejres med aftensfest i Kilden.

1962
Kaj Munk bliver formand.
Ib Stetter modtager klubbens ærestegn.
Kaproningsafdelingen har en forrygende sæson med stribevis af flotte placeringer, der topper med DM i letvægtsfirer til: Jakob Christensen, Leif Niemann, Bent Jørgensen, Kurt Sørensen og cox Henrik Hansen.

1963
Der uddannes 21 havnestyrmænd.
U-afdelingen sender 40 mand til træffestævnet i Hobro.
Klubben sender tre mandskaber til Kjørboregattaen i Norge.

1964
Klubbens mangeårige formand Chr. Springborg afgår ved døden den 24. januar.
Ferielangtur til det Sydfynske Øhav.
GAR har stor succes med høstfest på Christenstrupgård.
Klubben bliver repræsenteret i folketinget ved Ib Stetter.

1965
Kaproerne stifter rejse- og bådefond.
DFfRs udmærkelsestegn til 7 af klubbens kaproere.
Træner Erik Hansen og frue hædres ved generalforsamlingen.
Poul E. Ehlers klubbens mangeårige U-chef efterfølger Gregers Schrøder som kredsformand.

1966
Ved standerhejsningen bliver der navngivet 4 både.
80 års jubilæet fejres i samarbejde med ADR - 50 år - ved en stor fest i Kilden.
I samarbejde med svømmeklubben Nord arrangeres svømning i vintersæsonen i Gl. Lindholm svømmehal.
14 ungdomsroere modtager sølvskjoldet for at have roet over 700 km på en sæson.
Operation »Maling af klubhus« - 50 medlemmer maler på 3 timer klubben i »red and white« under Sigfreds ypperlige ledelse.
»Morgenrøden« holder 40 års jubilæum. Det startede som fortræning til en Skagenstur.

1967
En god langturssæson. Der bliver roet 75 langture af 30 mand.
Ehlers og Kaj Munk repræsenterer AR ved Bærum Roklubs 50 års jubilæum.

1968
Kaj Munk udtaler ved standerhejsningen at klubbens 82. sæson går over i historien som en af klubbens største. Kapfonden har indkøbt ny otter, der af Gudmund Schack får navnet Kap 67.
Borgmester Marius Andersen døber cravelbygget sculler Kap 68. Arki-

Årets jubilarer linet op på græsplænen ved en fødselsdagsfest i 70'erne.

tekt Vilhelm Bøgh døber Klinkbygget sculler Jaguar.
Smækker-fireren vinder jubilæumspokalen. Letvægtsfireren med Per Nygård, Jens Hansen, Martin Granding, Bernhard Andersen og Hans Jensen vinder DM på Sorø Sø.
AR repræsenterer Danmark i otter i 3 landskampen på Bosbaan i Holland.

1969

Per Nygård og Roar Clausen deltager i trænerkursus på Ollerup Gymnastikhøjskole.
I forbindelse med indvielsen af Limfjordstunnellen har AR sikret, at University of Cambridge sender den verdensberømte otter herover for at dyste med os i Tunnelmatchen.
45 kaniner overlever den barbariske dåbshandling.
ARs otter deltager i Elite Ruder Regatta i Berlin.
Der afholdes kæntrings- og bjergningsøvelse for U-roerne ved Nordbroen.
U-afdelingens pinselangtur går til Sebbersund.
Havlangtur med Langer via Voersaa til Frydenstrand ved Frederikshavn.
Galoproning over 600 m gennemføres med succes på initiativ af Thorkild Kristensen.

1970

Med 21 ferielangture bl.a. til Svenske Skærgård, Oslofjorden, Mors rundt, Sydfynske Øhav og Silkeborg viser året øget aktivitet på området.
Efter 8 år ved roret forlader Kaj Munk formandsposten.
Radiller, der også lyder navnet Jens Aage Nøhr Frandsen bliver valgt til ny formand.
Jens Sigfreds mindepokal udsættes ved Viborg - regattaen.
GAR holder Sct. Hansfest hos Schølle og fru Else i Tranum.
Klubben har ved årets udgang 201 aktive medlemmer, 24 ungdomsroere og 103 passsive medlemmer.

1971

Klubben har stor succes med Åbent Hus arrangement.
Kaproerne deltager i den 15. internationale Ratzeburger Ruderregatta.
Ungdomstur til Oslo.
Kaninlangtur til Lindenborg Å.
Laurits Sørum hædres for 50 års medlemsskab.
AR bliver 85 år.
Der udgives jubilæumsskrift ved Per Larsen.

1972

Per Larsen modtager klubbens fornemste trofæ »Statuetten« for arbejdet med jubilæumskriftet.
U-afdelingen har enorm tilgang, antallet af U-roere er oppe på 70.
Klubben indkøber to let brugte gigfirere i Tyskland.
Klubben indkøber sin første plastsculler, der får navnet »85«.
GAR afholder Grisefest på Kristenstrupgård.
Bjarne Pedersen repræsenterer AR ved OL i München.
Arnold Larsen og Knud Ørnbo hædres for 50 års medlemsskab.

1973

U-afdelingen arrangerer fællestur til kaproningen i Ratzeburg i Tyskland.
Radiller trækker sig tilbage efter 3 år som klubbens formand, Tom Holmberg vinder efter kampvalg formandsposten.
Roernes motionsstævne - en overvældende succes med deltagelse af 600 roere.
Laurits Sørum, Arnold Larsen og Knud Ørnbo udnævnes til æresmedlemmer.

1974

Almindelige spareforanstaltninger er årsag til, at medlemsbladet højest udsendes 6 gang årligt.
Ved generalforsamlingen bliver det vedtaget at nedskære antallet af bestyrelsesmedlemmer fra 11 til 6 mand.
Det gode samarbejde mellem AR og ADR resulterer i hele 6 fornuftsægteskaber.
Der bliver indkøbt ny trænerbåd.
Kaproerne deltager i kaproninger i Ratzeburg og Amsterdam.
Der uddannes 6 nye langtursstyrmænd.

1975

Efter 34 år i bogtryk garneret med rødt og blåt udkommer i marts måned et ordinært, dublikeret klubblad i A5 format.
Generalforsamlingen holdes for første gang i mands minde i klubbens moderniserede opholdsstue på 1. sal.
Senior A - firer vinder Jubilæumspokalen, der er udsat af DFfR.
AR deltager i Ungdomslegene i Aalborg 1975.
Kaproerne deltager i træningslejr for trænede juniorkaproere i Haderslev Søsportscenter.
AR og ADR sender 15 deltagere til Årungen ved Oslo.
Standerstrygning forrygende fiasko - 3 deltagere.

1976

Kaj Munk bliver formand i GAR.
DFfRs store landslotteri med verdens største lodseddel A4 præsenteres for AR af Ehlers.
Aalborg Havn har 500 års jubilæum, dette fejres bl.a. med kaproning på internationalt plan.
Dagens højdepunkt er The Boat Race mellem Oxford og en dansk kombineret otter m/ Frank Pedersen ved roret. Oxford vinder løbet med 1 ½ længde.
Dinesen udnævnes til æresmedlem.
Traditionen med Sct. Hansfest ved fjorden genoptages.
520 skoleelever tilmelder sig til ferieroning - et tilbud til alle elever fra 5. klasse og opefter. 100 bliver afvist på grund af pladsmangel.
Handelstrykkeriet leverer klubbladet i bogtryk med de gamle farver, dog stadig A5 format.

1977

Hans Jensen overtager formandsposten efter Tom Holmberg.
For at sikre klubben mod ubudne gæster foretages der nøgleombytning ved standerhejsningen.
Klubben erhverver Bedford - lastbil årgang 1968 til transport af kaproningsbådene.
Vendsyssel rundt med A/S Langer slutter ved Aggertangen.
Tuborgfonden tildeler AR 10.000 kr. til kaproningsbåd til ungdomsroerne.
Scullercup for Nordvestjysk Kreds roes i Aalborg.

1978

Ved generalforsamlingen fremkommer bestyrelsen med tanken om at indlemme kvinder i AR. ARs bestyrelse har hidtil været afvisende og et GAR medlem undrer sig over, at dette spørgsmål skal tages op i tide og i utide.
(Det havde sidst været fremme i 1915.)
Resultatet af diskussionen bliver, at det nok er bedst at bevare det beskedne mandssamfund AR midt i det øvrige samfund.
Der satses på at benytte Nordens kridtgrav i Hasseris til træningsbane.
Klubbens medlem nr. 1 Laurits Sørum, der har været i klubben siden 1921, fylder 80 år.
Klubmesterskabet i orienteringsløb bliver vundet af Bjarne Pedersen.
Erik Hofman hyldes for 50 års medlemsskab.

Samtlige festdeltagere foran klubhuset ved Kanindåben i 1941. Det er selvfølgelig bestyrelsen med formand Chr. springborg, der er blevet bænket.

1979

P. E. Ehlers forlader posten som kredsformand efter 22 år i kredsbestyrelsen.
Ved Sigfred Hansens død, mister klubben sin mangeårige inspirator, kaproerne deres fortaler og oppositionen sin leder. Et smerteligt tab for klubben.
U-legene 1979 bliver en stor succes for roningen.
AR får udtaget 2 hold til landsdelsmatchen mod Norge. Begge hold vinder.
U-afdelingen gennemfører 6 langture - Heraf 4 til Ryå, en til det Sydfynske Øhav samt Fur rundt.

1980

GAR afholder kegleturnering i Papegøjehaven.
Et af klubbens mest aktive medlemmer gennem tiderne Gunnar Scheuer dør. Gunnar havde 50 års medlemsskab i AR.
Klubbens æresmedlem og medlem nr. 1 Laurits Sørum afgår ved døden.
Kaproerne har strålende sæson med mere end 20 sejre.
Vinterprogrammet meget alsidigt med kap-gymnastik på Alléskolen og Vesterkæret Skole, motionsgymnastik på Poul Paghsgade Skole og svømning for alle på Gl. Lindholm Skole.
Ole Jensen bliver klubmester i orienteringsløb, der bliver afholdt i Bøgsted Plantage ved Hjørring.
Den årlige fodboldmatch mod Ægir slutter 1-1.

1981

Admiral Pedersens 60 års fødselsdag bliver fejret på behørig vis med gæster fra det ganske land.
SIFA afholder 70 års fødselsdag - med bl.a. genafsløring af mindeplade for landets største idrætsorganisator Eugen Schmidt, der jo som bekendt var træner i AR.
Der sker et meningsløst tyveri af sejrsskjolde, der var ophængt i forhallen.
Roklubbens trofaste medlem og arkitekt, Vilhelm Bøgh dør.
Nordjysk Kreds afholder roledersе-

Det var ikke roning det hele. Her ses en kreds af medlemmer i 1890 under en udflugt til Rold Skov.

minar på Himmerlands Golf- og Holidaycenter.
Kaproerne har god sæson med forbundsmesterskab samt 40 sejre.
Usædvanligt højvande sender fjordvand ind i klubhuset og oversvømmer samtlige lokaler i stueetagen. Vandet står 60 cm over bådepladsens fliser.

1982

Kapafdelingen etablerer sig med forældregruppe, der kan bistå kaproningsudvalget med løsning af konkrete opgaver.
Projekt »miniroer« bliver en realitet ved standerhejsningen, hvor direktør Eigil Hastrup døber den nye båd »Mini 82«. Ved samme lejlighed lyder der mange rosende ord til AR fra DFfRs formand Børge Kaas Andersen, der i dagens anledning åbner rosæsonen.
ARs mangeårige benefactor, fabrikant N. P. Risgaard døber kaproningsbåd, der får navnet Bera.
Klubben opretter bibliotek med rolitteratur.
I artikel i robladets juni-nr. giver Flemming Gert Jensen en kritisk vurdering af: Minironing, ledere og kaproning. Artiklen er årsag til en frugtbar debat om de tre væsentlige områder.

1983

Christian Pallesen vinder junior DM i singlesculler.
Ungdomslegene i Aalborg har 20 deltagere fra AR.
Med bistand fra Aktiv Aalborg får Ryå-hytten en ansigtsløftning.
ADR, Ægir og AR - Alle i samme båd - afholder fælles julefrokost og nytårsfest.

1984

Ved generalforsamlingen aflægger Hans Jensen sin sidste formandsberetning.
John Terp overtager roret.
Træner Erik - klubbens mangeårige kaproningstræner - afgår ved døden.
SIFAs formand Leo Møller holder båltalen ved midsommerfesten.
Mini- og ungdomsafdelingen på hyttetur til Elveren i Hammer Bakker.
AR deltager i Thor Otter-cup - en langdistancekaproning ved Randers Fjord.
Aalborgregattaen får en smuk afslutning med deltagelse af 6 ottere i sidste løb.
Bestyrelsen udsender »Håndbog for 100 års-magere«.
Aalborg-skolernes kombinerede firer m/ styrmand bliver nr. 2 ved Pondus-skolekaproningen på Bagsværd Sø.
Den tidligere AR-roer Flemming Gert Jensen (stadig passivt medlem) med til at vinde VM i letvægtsotter i Canada.
Endnu en verdensmester - Bjarne Pedersen, AR er sammen med Frank Tingstedt Ægir på otterholdet, der vinder det uofficielle VM for 38-årige, der bliver afholdt i Gent i Belgien.
Ved Aalborgdagene har kaproerne i samarbejde med SIFA deltaget i en såkaldt »Vandgangsbod«.

1985

AR låner DFfRs Nordiske langtursbåd som vintertræningsbåd til kaproerne.
Der forsøges etableret en studenterotter, der kan deltage i romatchen mellem Århusstudenterne og Danske Studenter.
10 af roklubbens medlemmer deltager i Aalborg Marathonløb - 42,195 km - 8 gennemfører.
Poul Erik Ehlers modtager DFfRs lederpris for sin store indsats for kredsen.
GAR - fejrer sit 50 års jubilæum med stor originalitet med frokost ombord på færge, der sejler Limfjorden tynd. Man mødes foran det gamle rådhus - hvorefter de gamle med N. P. Risgaard og pigegarden i spidsen går i procession ned til Honnørkajen, hvor en festligt pyntet færge danner rammen om selve jubilæumsfesten.
En af klubbens gamle kæmper Kanolle afgår ved døden. Kanolle var mangeårig kasserer, Silkeborgfarer og aktivt GAR-medlem.
17 miniroere på langtur til Trøstens Bolig.

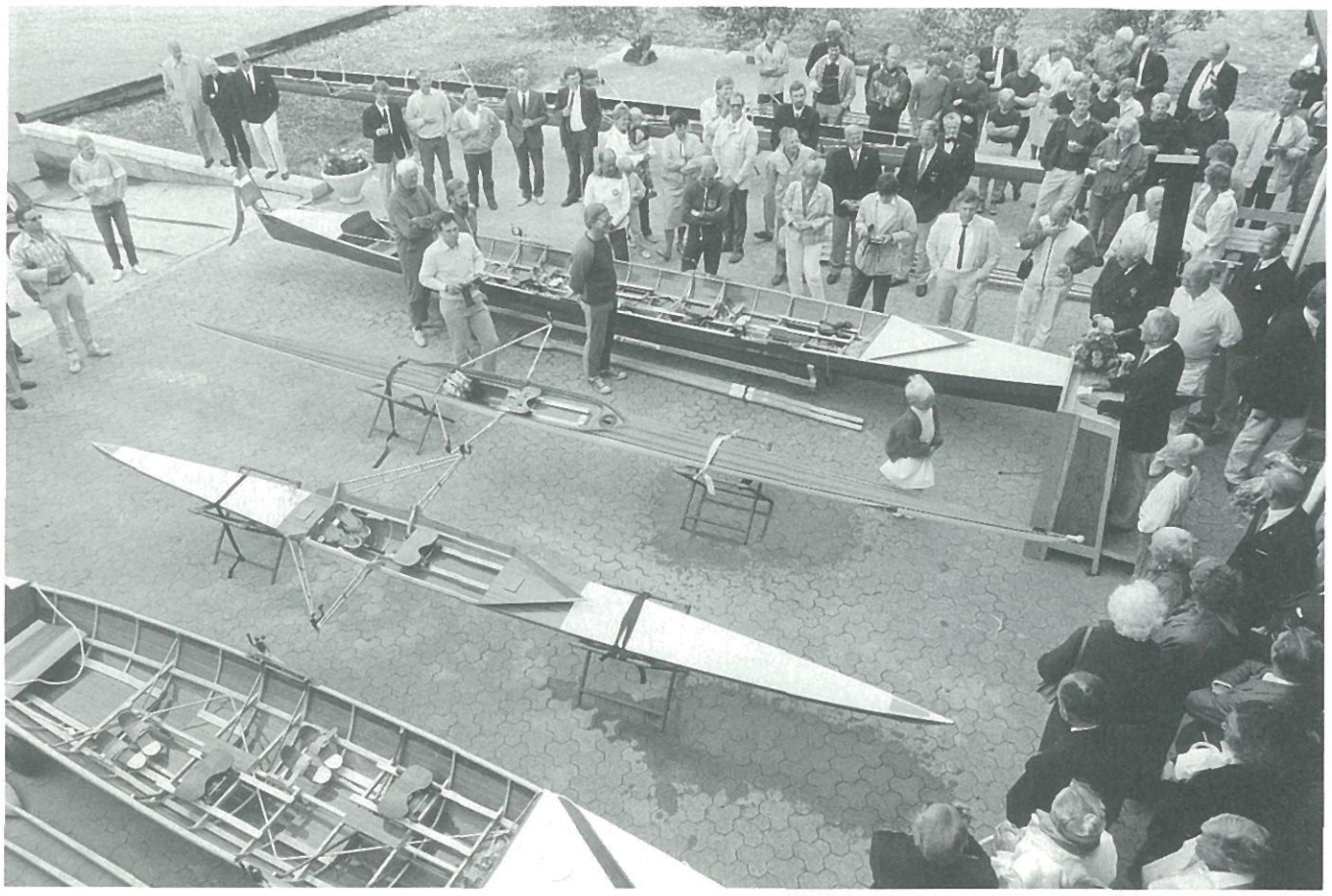

100 års jubilæumsdagen torsdag 28. august 1986. Fem både til en værdi af 350.000 kr. er i færd med at blive navngivet. På talerstolen ses GARs formand. Kaj Munk.

1986

Jubilæumsåret indledes med festlig standerhejsning med taler af formanden for DFfR Børge Kaas Andersen, klubbens tidligere formand Ib Stetter m.fl.
Veterankaplangtur til Ryå med stor deltagelse.
Den 28. august fejres den store begivenhed 100 års dagen med reception i klubhuset.
Diverse klubledere med SIFAs Leo Møller i spidsen hylder AR.
Formanden John Terp fortæller klubhistorie.
Nitte, Poul Robert Nielsen og Leo Quist dækker århundredets sulebord.
Gavebordene bugner, der kommer ca. 60.000 kr. ind i kontanter.
Klubbens tidligere træner Bjarne Pedersen overrasker med helikopterbesøg.
Dagens højdepunkt er navngivningen af 5 både til en værdi af 350.000 kr.
Lørdag den 30. august fejres jubilæet med aftenfest på restaurant Skydepavillonen.
Mere end 200 festklædte roere bliver modtaget ved indgangen af rejste årer og orkestermusik.

Seks jægersoldater med klubbens tidligere træner, Bjarne Pedersen, (tre fra venstre) sprang på 100 års jubilæumsdagen ud fra helikopter og svømmede ind til klubben, hvor de overrakte formanden, John Terp, en gammel stander.

Ros til Skydepavillonen for en superb jubilæumsmiddag. Skulderklap til Sam for den populære sang »Vel roet - gamle dreng«, den var kringeling - Per Larsen fungerer som aftenens toastmaster.
Radiller alias Jens Aage Nøhr Frandsen og Frank Pedersen udnævnes til æresmedlemmer.
Hans Jensen, Erik Hofman, N. P. Risgård og Berg Bach modtager klubbens ærestegn.

ARs studenterotter deltager for første gang i romatchen mellem Århusstudenterne og Danske Studenter og vinder matchen.
En Ålborg-roer, Esben Schou, vinder årets Dana-marathonløb i Frederikshavn.

Stod i kø for at blive u-roere

Ungdomsleder, Poul Erik Ehlers (stående) instruerer et kuld nye roere. Siddende ved siden af Ehlers ses den senere danske mester, Martin Granding.

Af Poul E. Ehlers

»Hvad hjertet er fyldt af - flyder munden ofte over med«, og når det gælder roning - specielt ungdomsroning - kunne jeg fylde et helt jubilæumsskrift med uforglemmelige oplevelser, men da andre også skal have mulighed for at nedskrive erindringer, må begrænsningens kunst forsøges.

Roning for unge under 17 år var nærmest et ukendt fænomen før krigen, med undtagelse af enkelte større københavnske klubber. Det var først i 1947 udviklingen begyndte, idet DFfR oprettede et ungdomsudvalg med det formål, at være klubberne behjælpelige med oprettelse af ungdomsafdelinger og uddannelse af ledere til dette specielle arbejde.

I Aalborg Roklub var man så småt begyndt at tage drenge ind i klubben i 1946 - nærmest under pres fra ældre medlemmer, hvis børn var »født med roning«, og så længe det kun drejede sig om en halv snes stykker, gik det nogenlunde, dog ikke uden lidt knurren i krogene, idet man oplevede, at børnene styrede om morgenen eller eftermiddagen (fordi man lige stod og manglede een ved snorene). Ja, man oplevede endog et barn som galionsfigur på en sculler, så noget måtte man fra bestyrelsens side se at få klaret.

I 1953 vedtog man, at der skulle oprettes en speciel ungdomsafdeling, hvor hvervet blev overdraget undertegnede, som den ansvarlige leder. I starten var vi 3 voksne, der varetog den daglige roning, fordelt på den måde, at Henning Jensen var leder om mandagen - Thorvald »Post« Larsen om onsdagen og jeg selv om fredagen. Vi udarbejdede et reglement med faste retningslinier om betingelse for optagelse, kontingentstørrelse, undervisning - og rotider samt rettigheder og pligter m.m.

Vi indførte styrmandskursus om vinteren, hvor vi uddannede drengene til bådsmænd, juniorstyrmænd og konvojledere, så vi derved havde gode medhjælpere klar til den kommende sæson.

Efter et par år oprettedes et juniorråd på fem drenge, valgt af ungdomsroerne selv på den årlige *Minigeneralforsamling*. Dette råd, der skulle vise sig at blive af uvurderlig betydning, var bindeleddet mellem de aktive drenge og ledelsen, og et væld af gode ideer fremkom og blev realiseret. Bl.a. en særskilt rojournal for ungdomsroerne med månedlige optællinger af roede kilometer, der så blev opslået på en kilometerliste, så alle kunne se, hvor meget de havde roet, samtidig kunne vi ledere se, hvem der ikke var så aktive, hvorefter vi straks kunne undersøge sagen, hvad grunden var til udeblivelse, og her fik vi meget stof til eftertanke såsom: »Min far forlanger, at vi spiser samlet om aftenen, og da han tit kommer hjem først ved 18.30 tiden, kan jeg ikke nå at være i klubben til kl. 19.00« eller »Min cykel er to gange blevet »piftet«, og så gider jeg ikke komme mere« etc. etc.

Juniorrådet fik tilladelse til at indrette eget bestyrelsesværelse på første sal, hvor de holdt deres møder, udarbejdede statistikker og planlagde et væld af aktiviteter. Nævnes her skal to årlige langture til Ryå, hvor vi arrangerede »Olympiske lege« på Birkelse stadion, og med senere deltagelse af ADRs søde ungdomsroere, kåredes MISS RYÅ, og den pige fik en uforglemmelig oplevelse med »Kors og Bånd og Stjerner på«.

I 1957 var ungdomsafdelingen vokset til 100 særdeles aktive drenge, og vi kunne glæde os over, at 20 til 30 ungdomsroere i de efterfølgende år kunne overføres til seniorafdelingen, hvilket jo er et af de største aktiver, en klub kan have, netop at få mange »nye« roere, der i forvejen er »flasket op med roning«. Men med så mange energiladede drenge - en sommeraften med blik vand - kunne der naturligvis opstå problemer med disponibelt materiel, men det blev løst ved »Roning på tid« idet hold 1-5 roede fra kl. 19.00 til 20.00, og hold 6-10 roede fra kl. 20.00-21.00, og enkelte af de ældste med konvojlederuddannelse gav vi scullerret.

Da jeg i 1956 blev indvalgt i

kredsbestyrelsen som formand for ungdomsudvalget, blev ledelsen overdraget Martin Olsen bistået af Kurt Thomsen, der begge viste at kunne føre traditionerne videre, så der fortsat stod respekt om dette arbejde.

I mine efterfølgende år som kredsformand og medlem af DFfRs hovedbestyrelse fulgte jeg naturligvis udviklingen, ikke alene i Aalborg Roklub, hvis ungdomsroere jeg har haft den glæde at have med på såvel kreds- som landslejre, men også arbejdet rundt i de øvrige af landets klubber, og med stor interesse har jeg set nye aktiviteter realiseret som *Skoleroning* og *Scullercup* med stor deltagelse fra hele landet.

Aalborg Roklub var også først med roning for drenge helt ned til omkring 10 års alderen. Her forsøger fire »mini-roere« med høj åreføring.

Varmer om hjertet

Det varmer en om hjertet, at Aalborg Roklub fortsat er foregangsklub, når det gælder ungdomsroning. Det ses af nye tiltag med *Minironing* i specialbyggede både til netop disse unge, så på trods af sine 100 år på bagen, er klubben stadig sprængfyldt med initiativer og gå-på-mod.

Det skal her i jubilæumsåret være mit ønske for klubben, at ungdommen i Aalborg fortsat må have et fristed, hvor den kan få fri udfoldelse, modnes og blive voksen.

En gang roer - men ikke mer'

Af Kurt Thomsen

Jeg blev ungdomsroer i 1952. Jeg kom i klubben, fordi nogle af mine klassekammerater fra Ryesgades skole havde meldt sig ind året før.

Dengang måtte u-roerne kun ro tre aftener om ugen - og ikke mer! Senere, da jeg selv blev ungdomsleder, fik vi overtalt bestyrelsen til at lade ungdomsafdelingen benytte bådene søndag formiddag, da de alligevel ikke blev brugt, og endnu senere fik vi også lørdagen med.

Nå tilbage til min indmeldelse. Vi fik en fortrinlig instruktion af »Prins Erik« (som underskrev sig Møller Christensen). Mange gange i bassinet og endnu flere gange på fjorden under instruktion, inden vi blev indstillet til frigivelse ved rochefen.

Der var ikke noget problem med at blive taget med på hold hos de »gamle« u-roere. Dengang roede man i konvoj, så man altid var under et vist opsyn af en voksen.

Bådsmandsret

Senere, da Ehlers blev u-rochef, indførtes et system, hvorved de u-roere, som havde erhvervet sig »bådsmandsret« (vi kunne nemlig ikke få styrmandsret med, hvad det indebar af fordele) gradvist fik overdraget mere og mere ansvar og flere rettigheder alt efter, hvor lang tid de havde fungeret som bådsmand.

Når en dreng havde været bådsmand i tre sæsoner, fik han samme rettigheder som en voksen styrmand. Ehlers var på mange måder en fremsynet u-leder, hvis afdeling blev mønster for klubber overalt i landet.

Han fik indført, at u-afdelingen fik sin egen bestyrelse med en vis grad af selvstyre. Ehlers var afdelingens repræsentant i klubbens bestyrelse, men mange afgørelser og beslutninger blev overdraget vi drenge, og det er min faste overbevisning, at den tildeling af ansvar var med til at skabe en velfungerende og disciplineret u-afdeling uden kadaverdisciplin med en høj grad af demokrati og selvjustits.

Man måtte indføre adgangsbegrænsning og ventelister til afdelingen, og det var nok den bedste rek-

Sørens Minimarked
Absalonsgade Tlf. 121556

Ungdomsroning har gennem årene haft gode kår i Aalborg Roklub.

lame, man overhovedet kunne få. Vi havde masser af hjælpeinstruktører blandt de unge, og det var meget let for mig at overtage posten som u-leder efter Ehlers, omend han havde skabt en respekt om u-arbejdet, som var svær at leve op til. På et tidspunkt, da det gik bedst, havde vi 110 drenge i klubbens u-afdeling, og vi havde markeret os som den absolut førende roklub i landet, hvad angår ungdomsroning.

Hvad var det da, der var med til at skabe den position. Jo, selvfølgelig var det ledere som Ehlers, Henning Jensen, Erik Møller Christensen m.fl., men det var også et fantastisk godt sammenhold mellem vi drenge.

Stort set alle både var af hus på de aftener, u-roerne havde til rådighed. Vi deltog i stort tal i DFfRs landslejre og ungdomslangture - mange af os fortsatte som ledere på disse arrangementer. Vi blev hjælpeinstruktører og kom på den måde i berøring med de nye, som kom i klubben. En overgang var klubben meget plaget af indbrud, men efter 10 nætters vagt i klubbens gæstekabine satte en flok u-roere en stopper for den trafik, idet de pågreb tyven og overgav ham til politiet. Også den historie gav Aalborg Roklub omtale landet over.

Og så var der selvfølgelig de to årlige langture til Ryå for u-roerne. Bådehallen var simpelthen ribbet for alt, hvad der kunne bruges til langtur. For det meste måtte vi låne os til ekstra både i ADR, for at alle kunne komme afsted. Disse langture var for mange årets absolutte højdepunkter.

Kammeratskab

Alt, hvad vi foretog os, var gennemsyret af et godt kammeratskab og en følelse over for vores klub og dens materiel af, at her var noget, som var værd at tage vare på og være med til at bringe videre fremad, uanset om man valgte kaproning, langturs- eller motionsroning. Nogle af os blev fanget ind af lederarbejdet og fik forhåbentlig betalt lidt af alt det, vi fik af klubben, tilbage.

»Een gang roer« - men altså nu ikke mere. Jeg har ikke været medlem i de sidste mange år, og er altså ikke roer mere. Men kan man sådan lægge det *helt* af sig?

Jeg tror det næppe.

Det er nu ikke første gang, jeg reflekterer over dette. Jeg kan på en måde sige, at jeg er blevet det, klubben opdrog mig til: lærer og instruktør for børn og unge mennesker. Min pædagogik har jeg såmænd også fået med fra Aalborg Roklub: det vigtigste af alt er det gode samvær, disciplin bygget på gensidig respekt, ansvarsfølelse over for det materiel, som er én betroet og for dem, man har med i båden/klassen, at idræt er for alle, og at konkurrenceidræt og motionsidræt kan fungere ligeværdigt inden for den samme klub (hvad i dag er en sjældenhed), at man er fælles ansvarlig, når man begiver sig ud på det dybe vand, samt at man respekterer ham/hende, der ikke føler sig godt tilpas ved situationen, når den ikke kan overskues, og man ved fælles hjælp igen får fast bund under sig.

Lyder det altsammen som en kærlighedserklæring? Så er det bare i orden. Jeg har altid holdt meget af den klub og mine minder derfra - så jeg er nok alligevel roer endnu et sted dybt herinde.

Tillykke med de første hundrede år og tag frisk fat på de næste.

AR først med mini-roningen, der er kommet for at blive

Af Ole Jensen

Når man skal skrive i et 100-års festskrift, om så ny en aktivitet som mini-roning, kan man meget let få den tanke, at det da ikke er et særligt historisk emne. Historien skabes imidlertid af de handlinger og den aktivitet, medlemmerne og det omgivende samfund har gennemført.

At nogle mænd den 28. august 1886 blev enige om at stifte Aalborg Roklub, er naturligvis altafgørende for, at klubben nu fylder 100 år. Set i det lange perspektiv er det imidlertid årene umiddelbart bag os, der betyder mest for vor klub, idet det er de senere handlinger, der skal forlænge klubbens liv frem mod nye store mærkedage.

Det er da heller ikke svært at beskrive det betydningsfulde i den beslutning, klubbens bestyrelse traf i 1979, men kun fremtiden kan bevise den reelle virkning.

Betydningsfulde beslutninger

Den bestyrelse, der blev sammensat af generalforsamlingen i 1979, blev kort efter sin etablering enig om, at man udover at røgte arbejdet med roklubbens daglige drift, sideløbende ville beskæftige sig indgående med roklubbens formål og fremtid, især for at få klargjort, hvilken rolle klubben har i det samfund, der omgiver den, og hvad man vil opnå med at drive en roklub, kort sagt nogle klare målsætninger.

Efter en grundig analyse af klubbens daværende situation, blev man enige om en række mål for f.eks., hvor mange medlemmer, det var ønskværdigt at have, klubhusets vedligeholdelse og fornyelse, bådparkens ditto, klubbens økonomi og uddannelse af såvel nye roere, som dem der skal undervise og lede klubben.

Udover nogle ændringer i de bestående aktiviteter på områderne langtursroning, motionsroning og kaproning, besluttede bestyrelsen sig for at sætte nogle »såkaldte« projekter i gang på emneområder som uddannelse og lederudvikling, Ryåhytten, 100-års jubilæet og *minironing*.

Projekternes første formål var naturligvis at komme med inspiration og nytænkning til bestyrelsen, som beslutningsgrundlag for igangsætning af nye og velbegrundede aktiviteter.

Usædvanligt projekt

Et nøgleområde i bestyrelsens planer for fremtiden var rekruttering af nye medlemmer, hvor man klart ville sætte ind på at få fat i de yngre årgange.

Inspirationen til en nærmere undersøgelse af roning for børn, kom fra en usædvanlig kant. I den almene snak om klubbens ve og vel, der pågår, når medlemmer m.fl. mødes til standerhejsninger og lignende, fremsætter Jette Jensen fra Skørping pludselig den lidt provokerende udtalelse, at roklubbernes største hindring for at få tag i de unge, er at de ikke har et »mini-redskab« som så mange andre idrætter, og derfor først kan tage imod nye unge medlemmer når de er »store« nok.

Den projektgruppe, bestyrelsen håndplukkede til at arbejde med roning for børn, kom i starten til at bestå af Hans Nygård, Frank Pedersen, Bjarne Petersen, Torben Fristrup og John Nørgaard. Da projektets løbetid blev længere end ventet, trak nogle medlemmer sig ud og blev erstattet af bl.a. Henrik Jensen.

Bestyrelsens oplæg til projektgruppen var usædvanligt på flere måder, f.eks. skulle gruppen fremsætte sine forslag uden hensyn til økonomien, ja nærmest arbejde som man havde en million til rådighed. Endvidere var bestyrelsens første oplæg meget åbent, bl.a. for at forhindre nogen idé i at gå tabt i starten, naturligvis for senere at afgrænse emneområdet igennem en række delbeslutninger.

Oplægget til gruppen gik ud på, at de skulle undersøge og komme med løsningsforslag til de muligheder og betingelser, der ville knytte sig til oprettelsen af en »mini-roer«-aktivitet for drenge i 10-14 års alderen, med særskilt materiale, særskilt evt. lønnet leder.

Valg af båd

Alle, der er blevet præsenteret for idéen om børneroning, har været enige om, at den var god, derfor var spørgsmålet ikke, om man skulle, men om hvordan. Det er derfor også naturligt, at spørgsmålet om undersøgelse og udvælgelse af en egnet båd blev gjort til det vigtigste, for uden båd ville flere af de andre spørgsmål blive ret ligegyldige.

Efter afprøvning af forskellige »voksne« både og indgående drøftelser med 3 danske bådbyggere, blev bådbygger Jørgen Andersen

Chr. Stisager A/S

MARMORVÆRK
STENHUGGERI

Hasserisgade 7
Telefon 12 35 05

valgt som den, der opfyldte roklubbens ønsker på den bedste måde. I marts måned 1983 afhentede stenhuggermester Chr. Stisager så endelig den længe forberedte båd i Slangerup, mens vi andre spændt ventede i Aalborg.

Enestående

At Aalborg Roklub i dag er indehaver af to specialbyggede både for børn (+ supplerende materiale), er ganske enestående. De forundersøgelser, projektgruppen foretog, samt de oplysninger det lykkedes at indhente, godtgør, at der ikke i Europa findes en holdbåd specielt beregnet for børn, ja måske ikke i hele verden.

Bådens facon, indretning og finish er enestående, set i forhold til alt andet materiel der i dag leveres fra bådebyggere fra hele Europa, kun kaproningsbåde kan fremvise tilsvarende elegante linjer og perfekt håndværksmæssig finish.

At det lykkedes Aalborg Roklub i samarbejde med bådebyggeren at opnå et så perfekt resultat er enestående, og det skyldes først og fremmest en kompromisløs holdning til, hvad roning er, og hvordan materiellet bør se ud. At een klub ud af mange, der alle er sammensluttet i een organisation, DFfR, selv udvikler en så betydningsfuld båd er enestående modigt gjort ikke mindst set i lyset af »Nalle« projektet.

Enestående er det da også, at Aalborg Roklub fortsat er ene om, på en konsekvent måde og med specielt materiel, at uddanne børn på en rimelig og forsvarlig måde, til fremtidige roere.

Fremtiden

Fremtiden ligger i de kommende bestyrelser's hænder, det er op til dem at sætte sig ind i og prøve at forstå betydningen af »mini-roning« og at fastholde den udvikling, der er sat i gang ved at afsætte tilstrækkelige resourcer til formålet. At »mini-roning« er resourcekrævende ved enhver, der blot har beskæftiget sig få år med roning og rekruttering af nye medlemmer til en roklub.

Det er enhver bestyrelses pligt at observere, vurdere og evt. forandre løbende også for »mini-roningen«. En virkelig afgørende revision af indhold, resultater og konsekvenser bør rimeligvis foretages i 1992, på 10-året efter »mini-roningens« start.

Klubbens mangerige træner, frank Pedersen, (forrest til venstre) har de senere år også kastet sig over instruktionen af klubbens alleryngste, mini-roerne.

Kaproningen tog fart fra start - første DM lod vente på sig

Af Frank Pedersen

Den første dokumentation for Aalborg Roklubs kaproning, skriver sig fra Aalborg Stiftstidende den 11.10.1886 således:
»Aalborg Roklub vandt i gaar sine første Laurbær.
Fra Rorsbetjent Jensen og to Fiskere havde den nemlig modtaget en Udfordring til at prøve sine unge kræfter i en Rodyst. Skjønt det saa kort tid efter Klubbens dannelse måtte anses for betænkeligt at føre Klubben i Ilden, blev Udfordringen dog modtaget, og Kampen fandt derefter sted i gaar formiddags. Før Kaproningen styrkede Klubbens Medlemmer sig ved en frugal Frokost, der indtoges nede ved Havnen, hvorefter Kaproningen begyndte kl. ca. 10.30.
Bådene roede ud fra Toldboden og tilbagelagde Banen rundt om den vestlige Bøje (ved Pontonbroen) og den østlige Bøje (udenfor Teglgårdshavn) og tilbage til Toldboden.
1. Baad (ført af Rorsbetjent Jensen) afgik kl. 10, 32 Min. 10 Sek. 2. Baad (Kaproningsbåden »Smut«, ført af Forretningsbestyrer Schiørring) kl. 10, 32 Min. 17 Sek.
1. Baad indkom kl. 11, 3 Min. 0 Sek. og havde altsaa brugt 30 Min. 50 Sek. til Turen, medens 2. Baad indkom kl. 11, 1 Min. 0 Sek. og altsaa kun havde brugt 28 Min. 43 Sek. »Smut« havde derved faaet et Forspring af 2 Min. 7 Sek. Den modtoges ved tilbagekomsten til Toldboden af tilskuerne med HURRA-RÅB.«

1888

Lokal kaproning, ingen efterretning. 5.8.
12.8 indbyder klubben så for første gang til en åben kaproning.
Klubberne: Nibe, Nykøbing Mors, Randers, Thisted, Århus, Kvik i København og Københavns Roklub er indbudt, men kun Århus og Kvik ser sig istand til at komme.

Vinderne af Jyllandsløbet i Horsens 1903. Agnete med Hupfeldt, Stuhr, Fierring, Müller og Dam.

Kaproningen finder sted ret ud for Dampskibspladsen.
Der startes ud for Altonasstedet, og løbet ender ved den oprejste flagstang på Spritfabrikkens plads. Som starter fungerer kommandør Mourier, om bord på »Fulton«, som dommer købmand B. Worm, som tidsdommer arkitekt Hoffmeyer, og desuden 1 dommer fra hver af de fremmede klubber. Den øverstbefalende, Oberst Baron Haxthausen, har velvilligt tilladt, at Regimentsmusikken musicerer fra kl. 12-1 på Dampskibspladsen, i stedet for på torvet. Nibe Roklub vil give møde i sin 6-ærers båd, dog ikke for at deltage i noget løb. Århus-klubben møder med egen damper, »Helgenes«, og denne afgår fra Dampskibspladsen kl. 11.30 »medtagende Passagerer à 1 kr. pro persona, Saavidt Plads haves«. Billetter kunne forudbestilles hos hr. boghandler Magnus A. Schultz.
Resultatet blev, at Aalborg Roklub vandt 1 løb i »Sport« med mandskab: I. A. Jørgensen, Frederiksen, Sørensen, W. Lund, Schjørring samt 1 løb i »Hilma« med mandskabet: Wandall, C. Jørensen, Løchte-Jensen, Willemoes og Chr. Lund.

1889

Det hold, som Aalborg Roklub sender til København for at deltage i den store årlige kaproning søndag den 23. juni, afgår herfra med damper (»H. P. Prior«) på onsdag, medtagende båden »Sport«. Holdet består af redaktionssekretær Willemoes (Tag), løjtnant bogholder Frederiksen, kommis J. Jensen og bogbinder Wandall (Oligt), styrmand kommis J. A. Jørgensen. Den særlige kaproningsdragt, som holdet ved denne lejlighed vil være iført, består af cremefarvet trøje og knæbenklæder, på trøjen et rødt malteserkors med blå kanter, huen er ligeledes cremefarvet med malteser-

korset i pulden. Til dragten hører en sportsjakke med blanke knapper.
I det sidst udkomne nummer af »Dansk Sportstidende« skrives der følgende om det løb, hvori Aalborg Roklubs »Sport« deltog: »I 6te Løb for 4 Aares, inriggede klinkbyggede Baade med bevægelige Sæder, tilhørende Klubber uden for Kjøbenhavn deltog »Dana« tilhørende Nykjøbing (Falster) og »Sport« tilhørende Aalborg Roklub. »Dana«, hvis Styrmand havde sin Nød med at styre, da der var stor Forskjel paa bagbords og styrbords Besætnings Styrke, blev trods dette Nr. 1 i 8 M. Aalborgerne, der var ny paa Kjøbenhavns Bane, var heldigere med deres Styring, men Stroken udmattedes hurtig og var ikke i stand til at gjøre den Spurt, der i opløbet utvivlsomt ville have skaffet dem Sejren. Nu maatte de nøjes med Tilskuernes udelte Sympati for deres noble Apparation, og bortset fra Strokens Indisposition, gode støtte Roning. De bruge 8 Min. 1 S.«
Sidst i juli havde klubben en tur til Thisted med dampskibet »Aalborg«, hvor man medbragte 3 både for at ro kaproning med Thistedklubben. Turen var vellykket, her gengives slutningen af referat: »Medens Roningen ingen sportslig Interesse havde, idet Thistedklubben viste sig at staa paa et dilettantmæssigt Standpunkt, vil Turen derimod sikkert afgive gode Resultater derved, at Interessen for denne smukke Sport vækkes hos Byens Borgere, saaledes at disse vil aabne Pungen og lade Klubbens Kasse tilflyde det Mammon, uden hvilket Rosport er og bliver en umulig Ting«.

1890

Vi deltager i en meget omdiskuteret kaproning i Århus, hvor bølgerne gik meget højt på grund af dårligt forhold til DFfR og resulterer senere i dannelsen af Centralforeningen for Jydske Roklubber. Aalborg vinder dog i båden »Sport« med mandskabet: Wandall, A. Pedersen, Brorsen, Løchte-Jensen, I. A. Jørgensen.
21.9. Lokal kaproning.

1891

Den for nylig dannede »Centralforening for Jydske Roklubber« afholder sin første kaproning her i byen søndag den 23. august, kl. 12.
Centralforeningen omfatter foreløbig klubberne i Aalborg, Aarhus, Horsens og Silkeborg. To af de løb, der finder sted, vil frembyde særlig interesse, idet der i disse vil blive benyttet aldeles ensartet materiel, og det vil altså her udelukkende bero på mandskaberne, hvilken båd, der bliver den sejrende, medens ellers som oftest den klub, der kan møde med den nyeste og bedste båd, bærer sejren hjem. Også en anden ejendommelighed vil denne kaproning frembyde, idet præmien i hovedløbet ikke vil bestå i en sølvpokal, men derimod af en vandrepræmie: en 2-årers båd med årer, der skal vindes 3 gange af en klub i de 3 årlige kaproninger for at blive dens endelige ejendom. Kaproningens længde bliver 2000 meter (3186 alen) og den bliver afsat fra bøjen ved Nørre-Flødals fabrikkers bro og til Spritfabrikkernes plads op imod Pontonbroen.
Kaproningen består af 3 løb, hvor Aalborg vinder 2-årers inrigger i båden »Fax« med mandskabet: Schmidt, Haarby, Stæger.
Billetter til middagen på »Hotel Phønix« koster 4 kr. 50 øre for 5 retter mad, kaffe og en halv flaske rødvin.

Et hold af de stolte kaproere lige efter århundredskiftet med bl.a. Hupfeldt og Fierring.

1892

Vinder i Horsens et løb i »Fax« med mandskabet: M. Asrup, Jensen, Cortsen. Lokal kaproning.

1894

Klubben deltog i kaproninger ved Århus og København og vandt hvert sted et løb: i København hjembragtes »Dansk Forening for Rosport's« vandrepokal for Provinsløbet, der tidligere var taget af Horsens og Skælskør, og ved samme lejlighed satte Aalborgholdet den bedste rekord af samtlige deltagende inden- og udenlandske både på denne dag, idet banen tilbagelagdes i 6 min. 11 sek. medens Københavns Roklubs bedste hold, der i et løb umiddelbart efter slog Nordmændene og Svenskerne, brugte 6 min. 20 sek. eller 9 sek. mere. Vinder i København i »Kjær« med: A. Pedersen, C. Jensen, N. Willemoes.

1895

»Centralforeningen af Jydske Roklubber's« kaproning her ved Aalborg, der finder sted søndag den 4. august formiddag kl. 11, bliver den største jydske kaproning, der endnu har fundet sted. Der vil, i alt blive 7 løb. Aalborg vinder et løb i »Fax« med mandskabet: P. Svendsen, S. Svendsen, A. Pedersen.
Lokal kaproning.

1896

Vinder i Silkeborg et løb i »Kjær« med mandskabet: Vejby-Petersen, A. Hoffman, Eriksen, N. Hjort, A. Pedersen, samt et løb i »Fax« med: Axel Hofman, N. Hjort, A. Pedersen.
Lokal kaproning.

1897

Vinder i Horsens et løb i »Fax« med mandskabet: A. Hjort, Ravnkilde, A. Pedersen. Lokal kaproning.

1899

30.7. Kaproningen ved Århus var ikke just begunstiget af vejret, da den stærke vestenstorm satte havet i stærk bølgegang.
Ikke desmindre forløb sejladsen fuldstændig efter programmet.
I Jyllandsløbet deltog to Københavnerklubber »Kvik« og »Skjold« samt Aalborg- og Århusklubberne.

1901

Stor kaproning 21.7. i Aalborg under Dansk Forening for Rosport. Der var udskrevet 7 løb og deltagerne var fordelt på 7 klubber. Desværre for Aalborg blev vi sidst i de 3 løb, hvor vi stillede op.

1903

»Aalborg Roklub holder i Morgen stor Kaproning på Fjorden«.
Det er ganske interessant, at klubben, der for et par år siden var fuldstændig til rotterne, nu er i stand til at udfylde en hel formiddag med kaproningspræstationer.
Aalborg »regnes med« nu, efter at vi vandt det store Jyllandsløb nede i Horsens.
Det var »Agnete« med mandskabet: C. Hupfeldt, I. Stuhr, Fierring, M. Müller, H. Dam.

1906

Til kaproningen på Vejle fjord er der til 7 løb anmeldt 28 både fra Aalborg, Århus, Fredericia, Horsens, Kolding, Odense, Randers, Roskilde, Silkeborg, Vejle, Københavns Roklub og Roklubben Skjold.

1907

»Kaproningen ved Aalborg, under

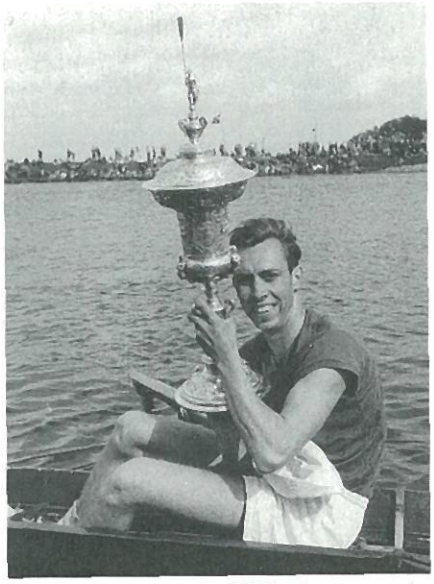

Frits Mellgaard med DFfRs imponerende jubilæumspokal efter sejr i Odense 1958.

DFfR, er nu fastsat til Afholdelse Søndag den 21. Juli.«
Der afvikles 7 løb og Aalborg Roklub anmelder til 4 løb, nemlig 3 4-årers og 1 2-årers, hvor klubbens ny båd »Støt« skal indvies. Vi klarede os meget dårligt, og i referatet læser man: »Derimod fastsloges det med næsten for stor Tydelighed, at Aalborg Roerne mangler Styrke, deres Aareføring var ellers meget præsentabel«. Kaproningen var betydningsfuld derved, at 7. løb var Dansk Idrætsforbunds Mesterskab for Danmark.

1911

Sidst i juni: »Paa Søndag afholder Dansk Forening for Rosport sin aarlige Kaproning denne Gang i Silkeborg. Aalborg Roklub deltager med en 2-Aarers Baad, som i Dag pr. Bane er afsendt til Himmelbjergbyen. Holdet bestaar af Bogholder M. Petersen hos Konsul Hans Larsen og Mekaniker A. Sørensen hos Fabrikant Stuhr, Hr. Christoph Hupfeldt er Styrmand.«
I anledning af klubbens 25 års bestaen holdt man klubkaproning den 27.8. Vi har ikke vundet løb i åbne kaproninger siden 1903.

1912

Ved kaproningen den 7. juli i Kolding deltager Aalborg Roklub i fire løb: To 4-årers og to 2-årers, med henholdsvis »Christoph«, roet af: kommis H. J. Hansen, korporal Christensen, formand Olsen-Damborg, snedker M. Jensen, styrmand: typograf Th. Olsen i to løb på 2000 meter, og »Støt«, roet af: Barber Odgaard og bogholder M. Persen, styrmand: kontorist H. Sørensen i to løb på 2000 og 1000 meter.
Der er i år trænet usædvanlig flinkt under ledelse af ingeniør Eugen Schmidt, og klubben mener, at begge holdene er i stand til at tage prisen. Lad os håbe, at Aalborggenserne bringer sejren hjem - det er længe siden.

1913

Kaproning i Horsens.
3. løb. 2-årers inriggers: Nr. 1 blev Aalborg Roklub i 4 min. 49 sek. Nr. 2 Randers Roklub i 5 min. 3/5 sek. Nr. 3 Horsens Roklub.
5. løb. 4-årers inriggers (begyndere): Nr. 1 blev Polyteknisk Roklub i København i 9 min. 11 4/5 sek. Nr. 2 Aalborg i 9 min. 18 sek. Nr. 3 Århus Roklub, Nr. 4 Randers Roklub og Nr. 5 Horsens Roklub.

1914

Til kaproning den 26. juli er anmeldt følgende klubber:
1. løb: 1. Aalborg. 2. Polyteknisk. - 5. løb: Aalborg. - 6. løb: Randers. - 7. løb: 1. Nykøbing M. 2. Randers. - 10. løb: 1. Aalborg. 2. Århus. - 11. løb: 1. Polyteknisk. 2. Århus. 3. Aalborg. - 12. løb: 1. D.F.D.S. 2. Randers. 3. Århus. - 15. løb: København Roklub.
Den 1. september 1914 blev der afholdt en ekstraordinær generalforsamling på begæring af bestyrelsen med dagsorden: Excludering af et medlem.
Grunden til dette alvorlige skridt var at medlemmet i den tid han havde været i klubben, stadig havde haft vanskeligheder ved at omgås

Den stærke scullerroer, Eivind Engelsen efter en sejr i Viborg 1957.

såvel sine kammerater og styrmænd.
Han havde meldt sig til DFfR's kaproning den 26. juli, men 22. juli sendte formanden et brev sålydende: »Undertegnede undlader ikke at meddele den højtærede formand, at jeg af vægtige grunde ikke vil deltage i kaproningen på søndag. Ærbødigst N.N.«
Klubben måtte foretage væsentlige omflytninger i holdene. Omflytninger, der måske, fordi de fremkommer så sent, kunne være skyld i det uheldige resultat, klubben havde på banen.
For at holde på diciplinen mente formanden, at der burde statueres et eksempel. Ved den skriftlige afstemning var 19 stemmer for og 6 stemmer imod.

1915

Klubbens deltagelse i kaproningen den 11.7., resulterede i, at Limfjordspokalen atter blev vundet og ved den internationale kaproning i København den 18. juli opnåedes en sejr i 2-årers senior over Landskrona Roklub. Mandskab: M. Petersen, H. I. Hansen, cox Jul Thorsen.

1916

Deltagelse i D.F.f.R's kaproning i Nykøbing Mors den 9.7. resulterede i en sejr i et 4-årers senior løb. Holdet bestod af: Harden Christiansen, Svanhede, H. I. Hansen, M. Petersen, cox J. Thorsen.
I Jyllandsløbet blev klubben en god nr. 2 tæt efter Polyteknisk Roklub - 2 sek.

1917

I de sidste par år har Verdenskrigen også påvirket Roklubberne i stigende grad med vanskeligheder for medlemmer, materiel og kaproninger.
Den 15. juli deltog klubben i kaproningen ved Nykøbing Mors for om muligt at frembringe Limfjordspokalen til ejendom. På grund af uheldige vejrforhold blev løbet ikke afholdt. Banen blev i sidste øjeblik forlagt ud i havnen, hvor der fandtes en brugelig om end noget forkortet bane, og bådene konkurrerede om et udsat sølvbæger, der som nævnt trådte i stedet for Limfjordspokalen.
Klubben havde den glæde at hjembringe sejren, og det sejrende hold bestod af: H. Andersen, Worsøe, P. C. Poulsen, Svanhede med Holm som cox. Poulsen var i sidste øjeblik gået i stedet for E. Berg, der blev syg, og det tjener holdet i sin helhed og naturligvis ikke mindst Poulsen til ære, at resultatet blev så smukt.

ARs stærke firer fra sidst i 50'erne med træner, Erik Hansen, i styrmandssædet.

1918

På kaproningsbanen 7. juli havde klubben desværre ikke heldet med sig. I København startedes i 2 løb uden resultat. Ved kaproningen i Løgstør 21. juli lykkedes det ikke at hjemføre den omstridte Limfjordspokal, der er vundet 2 gange.
Derimod vandtes et 2-årers løb hvori var udsat Monø Pokalen. Roerne var C. Marcussen, A. H. Kjær, styrmand C. A. Holm.

1919

Deltog AR i 3 kaproninger og startede i 10 løb, som gav 5 sejre og 2 andenpladser.
I Thisted den 22.6. - Kredskaproning - vandtes Limfjordspokalen til ejendom ved: Helfred Andersen, Koefoed, Marcussen, Svanhede og C. Holm som styrmand. Et 2-årers hold vandt et 2000 m løb med Chr. Springborg som styrmand og roerne Bass Hansen, Helfred Andersen. Et 2-årers løb om Damernes Ærespræmie vandtes ikke som følge af uheld.
Ved kaproningen i København den 20.7. vandtes et 4-årers løb i en af »Kvik« lånt båd, i et andet løb blev København nr. 2.

1920

Klubben anskaffer den første 4-årers outrigger fra Tyskland, nærmest på initiativ af hr. Carl A. Holm.

1921

Torsdag den 3. marts drøftedes i forbindelse med generalforsamlingen betimeligheden af at sælge den købte 4-årers outrigger, da erfaringerne går i retning af, at den ikke har nogen betydning for klubben.
Medlemmerne delte alle det syn på spørgsmålet, og man vil nu se at finde en køber.
Ved kaproningen i Nykøbing Mors 19.6. vindes hovedløbet, 4-årers junior, om Kredspokalen. Det var klubbens udmærkede begynderhold: Stenbøg, Jørgensen, Langgaard, Kjeldsen, styrmand Chr. Springborg.
Ved hovedkaproningen i København i forbindelse med den Nordiske Idrætsuge startede det samme hold i seniorløbet, og blev nr. 3 efter de gamle seniorhold fra Århus og Sakskøbing. - Et bemærkelsesværdigt resultat. Den 28.8. vinder samme hold begynderløbet i Løgstør, samt en firer: G. Jensen, H. Nielsen, J. C. Jensen, L. Sørensen, Chr. Springborg.

1922

I København den 1.7. deltog Aalborg i Kalvebodsløbet i 4-årers inrigger og kom ind som en fin nr. 2.

Klubbens første danske mestre i 1939. Sigfred Hansen, Jens Aage Nøhr Frandsen, Louis Schat-Pedersen og Henning Kanstrup samt styrmanden, Egon Kanstrup.

Næste dag - Øresundsløbet - blev Aalborg nr. 2 med 1 4/5 sek. efter Holbæk. Ved kaproningen i Randers den 8-9.7. sejrer AR i 4-årers junior og fik Damernes Ærespokal. Næste løb nr. 2 i mesterskabet, et meget fint resultat. 3. løb om Aalborg Pokalen blev AR nr. 2.
I Løgstør deltager klubben i 6 løb og vinder 4. Det er det samme hold, der gennemgående har ført bådene over banerne, nemlig D. Langgaard, Stenbøg, Helfred Andersen, Hans Kjeldsen og styrmand Chr. Springborg.

1923

Ved kredskaproningen i Aalborg var det stormvejr, og derfor var alt chanceroning.
I København deltog vi 1. juli i Kalvebodsløbet og Øresundsløbet, hvor Aalborg blev en fin nr. 2 i begge løb, og erholdt 2. præmier. Ved hovedkaproningen i Nyborg den 8. juli blev Aalborg i mesterskabsløbet nr. 2, kun 2/5 sek. efter sejrherren, der blev Århus Roklub.
Ved privat kaproning i Nyborg deltog vi i 6 løb og vandt de 4.

1926

Den første singlesculler anskaffes.
20.6. Kredskaproningen i Nykøbing Mors. Aalborg vandt 2 løb, Spurtløbet og Sandeman Landmandsløbet, og tog for første gang Sandemanspokalen hjem og holdet var: Helfred Andersen, Hans Kjeldsen, Poul Jørgensen, Carl J. Jensen med Langaard som styrmand. Den 4.7. afholdtes ved Aalborg Mesterskabskaproning og vandt her 3 løb: Munkebjergspokalen, Spurtløbet og Letvægtsløbet og vandt for de to sidste, pokaler udsatte af Aalborg Byråd. Dagen sluttede med aftenfest på Odd Fellow, der var meget vellykket.

1927

Kredskaproning i Thisted den 3.7. Aalborg deltog i 7 løb, men vandt kun et 2-årers - og et scullerløb med Arnold Larsen. Den første scullersejr.

1929

Klubben deltog i Kredskaproningen i Randers søndag den 30. juni, og af de syv løb, hvori AR deltog vandt den ikke mindre end 5, heriblandt Kredsmesterskabet. Klubben deltog for første gang i et 4-årers outrigger løb og blev nr. 2 efter Randers. Holdet, der havde vundet Kredsmesterskabet, deltog i Københavns internationale Regatta og opnåede hæderlige resultater.

1930

Klubbens første otter købes for 700 kr.
Kredskaproning afholdes i Løgstør 8. juli. Der vandtes i 4-årers outrigger og otter.

1931

Den 4. oktober vandt J. K. Østergård, J. Pedersen, Per Schmidt, P. Juul Hesselå, cox Erik Hofman, Maria Kristensens ærespræmie i 4-årers inrigger for nybegyndere.

1932

Klubben havde hyret professionel træner. Det var tyskeren Hoeschke.

1937

Thisted 27.6. Kredskaproning 8 løb. 1 otter, 1 firer, Old Boys 4-årers inrigger: V. Knudsen, C. Jensen, A. Larsen, O. Quist, St. Elis Griis. Otter uden kamp.
Gøteborg den 11.7. Junior firer, L. Schat Petersen, P. Willadsen, B. Ladegård, S. Hansen, V. Smidt.

1938

Bagsværd 1938. Aalborg vinder Sebbelovpokalen i Junior firer.
AR ansætter sølvsmed Viggo Petersen fra Fredericia som professionel træner.
Hamborg den 9.7.-10.7. Junior firer: Jens Åge Frandsen, Jens Tingskov, Carl E. Stjernquist, Sv. E. Steen, Elis Griis, Junior firer: Børge Christensen, Åge Holm, Poul W. Herteil, Folmer Ladegaard, Elis Griis, 4 sejre. 3. Senior firer, 2. Junior firer.
Bagsværd den 17.7. 2 sejre i firer. Børge Christensen, Åge Holm, Poul Hertel, Folmer Ladegaard, Elis Griis.
Sorø den 7.8. 1 sejr i firer, samme hold.

1939

Viborg. KM i Letvægts firer. Junior

firer uden. KM i Letvægts firer. KM i Senior firer.
Kolding. Sydfynsk KM, Letvægts firer + Junior firer uden.
Brabrand. Letvægts firer uden.
Bagsværd, forår. 2 løb, ingen sejre.
Viborg den 20.7. 3 løb. Letvægts firer, Senior firer, KM junior firer uden, alle 3 sejre.
Bagsværd den 8-9.7. 4 løb. Junior firer, Frederiksdal-Pokalen til ejendom, Junior firer.
Hamborg den 15.7. 4 løb. Yngste Junior letv.
Bagsværd. DM den 6.8. 2 løb. Letv. firer Henning Kanstrup, L. Schat Petersen, Jens Åge Frandsen, Sigfred Hansen st. Egon Kanstrup.
Norge, Bærum, efterår. 2 løb, Senior letv. firer. Viggo Petersen slutter.

1940

Horsens den 16.6. Firer: Henning Kanstrup, L. Schat Pedersen, Holten Andersen, Sigfred Hansen, Egon Kanstrup.

1943

Aalborg Roklubs nye outrigger - en firer med styrmand, der er bygget af Aeroplaabirk på Århus Inrigger-Værft, blev transporteret til Aalborg på to budcykler. Der var rejst stativ på de to lad, og de raske bude kørte fra Aarhus til Aalborg uden uheld.
Transporten vakte naturligvis opmærksomhed, hvor den kom frem. Båden blev døbt »Rex«.

1945

Viborg. Yngste Junior firer: Karl Kristensen, Jørgen Andersen, Fr. Haubach, Poul Erik Møller, cox Børge Aarøe.

1946

Viborg ved KM. Begynder firer C. Clausen Pokal = 25 år.
Begyndersculler Erik Hansen. Junior otter.
Brabrand den 23.7. KM. Begynder sculler Erik Hansen.
Viborg den 4.8. ved DM. Junior sculler Erik Hansen.
Brabrand, efterår. Begynder sculler Erik Hansen.

1950

Bagsværd. Anden Senior firer. Junior firer uden kamp.
Viborg. Junior firer, Junior firer/ DFfR pokal, Junior otter.
Silkeborg. Junior firer, Junior otter.

En af klubbens stærkeste juniorfirer fra sidst i 50'erne. Frits Mellgaard, Chr. Riegels, Kurt Janniche og Peter Laubek samt styrmanden Jørgen Jensen.

Vinderne af juniorfirer 1958 i Odense. Frits Mellgaard, Chr. Riegels, Kurt Janniche, Peter Laubek og forrest styrmanden Bertel Pedersen.

1952

Viborg den 7-8.6. En sort dag i vor historie. Toer uden: Startforbud for roeren Jørgen. Senior firer: Skæv styring, rorlinen var i klemme. Firer for u-roer: Nr. sidst.
Bagsværd den 14-15.6. 2 løb. Senior inrigger vinder udtagelsen til Cannes: Bent Pedersen, Arne Schults, Juul Nielsen, Leif Smærup, cox Erik Hansen.
Cannes den 29.6. International inrigger Regatta. AR bliver nr. 2, fin præstation, uvante forhold og materiel.
Brabrand den 10.8. DM. Senior firer måtte gennem opsamlingsheat, blev nr. 4 i finalen.

1953

Brabrand 14.6. 7 løb. Begynder sculler (Ejvind Engelsen), Senior otter, Senior firer, Senior firer uden, Junior single sculler (Arne Johansen).

1954

Brabrand den 13.6. 4 løb. Senior otter vandt.
Viborg den 27.6. 3 løb. Senior firer KM.
Brabrand den 11.7. 4 løb. Senior otter?
Bagsværd den 17-18.7. 3 løb. Ingen sejre.
Silkeborg den 5.9. 3 løb. Ingen sejre.

1955

Viborg den 26.6. 5 løb. Junior firer med og uden. Senior firer med og uden. Senior otter, alle vandt.
Brabrand den 9-10.7. 5 løb. Junior firer med og uden vandt.
Bagsværd den 16-17.7. 5 løb. Junior firer med og uden, vandt 2. Senior firer vandtes af samme hold.

Brabrand den 14. 3 løb. Junior firer vandt.

1956

Viborg regatta den 10.6. Junior single sculler, Briegel Westmar kæntrer. Senior letvægtsfirer KM på en 3. plads. Senior firer KM på en 2. plads.
Sandefjord den 1.7. i Gorm. Senior firer bliver nr. 3 og Senior letvægtsfirer vindes.
Brabrand 8.7. Senior letvægtsfirer, sidst.
Bagsværd den 15.7. Senior firer, sidst.
Silkeborg i september. Kanin otter, og kanin firer junior singlesculler, ingen sejre.

1957

Viborg den 30.6. 4 løb. Begynder firer og Junior singlesculler, og Senior firer uden og Senior otter. 4 sejre.
Brabrand den 13-14.7. 5 løb. Junior letvægtsfirer vinder. Senior firer uden kamp. Junior firer vinder. Engelsen vinder i sculler. Senior toer uden, nr. 2 efter Sønderborg. Begynder firer nr. 3.
Bagsværd den 20-21.7. 4 løb. Junior letvægtsfirer nr. 2. Senior firer uden nr. 3.
Sorø den 18.8. 3 løb. Begynder firer nr. 6. Anden junior firer vinder. Senior singlesculler. I alt 14 sejre i 1957.
Silkeborg den 1.9. 5 sejre af 7 starter.

1958

Odense den 22.7. Begynder- og Junior firer. Junior firer vinder uden kamp. Junior firer vinder D.F.f.R.'s jubilæumspokal.
Viborg den 28-29.7. Junior letvægtsfirer vinder. Firer for drenge nr. 5. Junior singlesculler vindes af Engelsen. Junior otter nr. 3. 4-årers inrigger for drenge nr. 2. Junior firer vinder. Begynder firer nr. 3.
Silkeborg den 31.8. Drenge firer out nr. 2. Kanin otter nr. 2. Begynder firer nr. 4. Senior toer uden vindes. Junior sculler vindes af Engelsen. Kanin firer nr. 4.

1959

Odensen den 21.7. Begynder firer nr. 5. Junior dobbeltsculler nr. 3. Drenge dobbeltsculler nr. 2. Junior sculler nr. 2.
Brabrand den 27-28.7. Begynder firer nr. 3. Drenge dobbeltsculler nr. 3. Senior firer nr. 3.

Juniorfirer uden styrmand i 1962. John Terp, Svend Jørgen Carstensen, Vagn Thidemann og Jørgen Juul.

Tre unge roere har et godt tag på den populære vognmand Olesen.

Sådan rejste roerne i 60'erne. Bag på ladet af vognmand Olesens lastvogn.

Silkeborg. Drenge firer, Kanin otter, dobbeltsculler for drenge, Begynder sculler, Junior sculler.

1960

Bagsværd den 10.7. Begynder sculler: Knud Rasmussen.
Odense den 18.7. Begynder sculler og Junior sculler.
Viborg den 25.7. Drenge firer, Drenge dobbeltsculler, Junior sculler ved Knud Rasmussen, Begynder sculler ved Knud Rasmussen, Junior toer uden, vinder uden kamp.

1961

Odense den 18.7. Begynder firer, Drenge firer vinder, Letvægts firer, Begynder firer, Dobbeltsculler.
Bagsværd den 15.7. Drenge firer vinder.
Viborg DM. Begynder firer, Drenge firer vinder, Anden Junior firer vinder.
Silkeborg. Drenge firer vinder. Begynder klinksculler, Drenge dobbeltsculler, Junior firer, Begynder firer, Senior toer uden, Senior dobbeltsculler, Junior otter.

1962

Odense den 17.7. 2 stk. Begynder firer 1 vinder, Junior dobbeltsculler, Begynder sculler ved Bjarne Martens vinder, Junior firer vinder, Junior firer uden vinder uden kamp, Drenge firer.
Brabrand den 30.7.-1.8. Junior firer uden, vinder, Junior otter vinder, Begynder firer, Begynder otter vindes, Junior dobbeltsculler, Drenge firer, Anden Junior firer, Junior sculler.
Viborg den 23-24.7. Junior firer uden vinder, Firer for drenge, Junior otter vinder, Begynder otter vinder, Begynder sculler, Bjarne Martens nr. 2. Junior firer, Begynder firer vinder, Senior otter.
Bagsværd 14-15.7. 8 starter - 3 vindere.
Sorø DM den 5.8. 5 starter - 2 vindere. DM i letvægts firer.

1963

Sorø. Senior firer uden, Junior firer, Junior firer uden, Ynglige firer, Senior firer.
Brabrand. Senior firer uden, Junior firer uden, Junior firer, Drenge firer, Senior otter.
Kjørbo regattaen Norge den 1-2.9. Junior firer, Senior firer, Senior otter, Drenge firer inrigger.

De danske letvægtsmestre i 1962 Kurt Sørensen, Leif Jørgensen, Bent Niemann, Jacob Christensen og styrmand Henrik Hansen.

1964

Odense den 21.7. 2 stk. Drengefirer, Begynder sculler, Begynder dobbeltsculler, 2 stk. Senior firer, den ene vinder, Senior otter.
Viborg den 27-28.7. Senior firer uden, Senior firer vinder JM, Dobbelt sculler blev jydske mestre, Senior otter vinder JM, Begynder sculler, Junior sculler, Drenge firer, Drenge otter.
Sorø den 4-5.7. Samme løb som i Viborg. Drenge otter vinder.
Bagsværd den 18-19.7. Drenge firer, Drenge otter, Anden Senior firer, Senior otter.
Brabrand den 23.8. DM, Senior firer, Senior letvægt 4-årers, Senior 2-årers inrigger, Senior otter.
Silkeborg den 6.9. Senior firer, Junior sculler, Drenge firer, Senior 4-årers inrigger, Drenge dobbeltsculler, Senior dobbeltsculler. Erik Hansen stopper som træner.

1965

Frank Pedersen træner.
Odense 8 løb. Århus 5 løb, Bagsværd, Sorø DM 5 løb, Silkeborg, i alt 29 løb med 3 sejre og 7 andenpladser.

1966

Odense den 18-19.6. Viborg den 25-26.6. Maribo den 9-10.7. Bagsværd den 16-17.7. Hobro (Fyrkat) den 21.8.
Kap-Fonden overrækker en ny toer med styrmand til klubben i anledning af 80 års dagen. Den første i en lang række af båd-gaver hvoraf den største indtil nu er otteren »Kap 67«.

1967

Viborg den 3-4.6. 8 løb vinder Begynder firer (Smækker).
Odense den 18.6. 6 løb vinder Begynder firer (Smækker).
Brabrand den 24-25.7. 8 løb. Begynder sculler, Bjarne Pedersen. Begynder firer (Smækker).
Sorø den 1-2.7. 8 løb. Begynder firer (Smækker).
Bagsværd den 6.8. DM. 4 løb. Begynder firer (Smækker), Senior A firer (Smækker).

1968

Amsterdam den 29.7. 3 landskampe, Danmark, Holland og Tyskland. Elite Otter. »Kap 68« nr. 6.
Sorø den 6-7.7. 6 løb - 3 vinder. Senior A firer (Smækker), Senior A otter (Kap 67), Senior B Otter (Kap 67).
Sorø den 11.8. 4 løb. Vinder DM i Letvægtsfirer, Per Nygaard, Jens H. Hansen, Martin Granding, Bernhard Andersen, cox Hans Jensen.
Viborg den 8-9.7. 7 løb - 4 sejre. Senior A Letvægtsfirer, Senior A otter (Kap 67), Senior B otter (Kap 67), Senior A firer (Smækker), D.F.f.R Jubilæumspokal.
Bagsværd. 5 løb - 3 sejre, Senior A firer (Smækker), Senior A otter (Kap 68), Senior B otter (Kap 68).
Brabrand den 22-23.7. 2 løb. Otteren udtages til Amsterdam på 2. plads Bagsværd.

1969

Berlin den 17-18.5. Elite otter nr. sidst.
Ratzeburg den 14-15.6. 4 løb ingen placeringer, Gilette otter, Letvægts firer.

1970

Horsens den 24.5. 5 løb. Letvægts firer vinder.
Viborg den 6-7.6. 9 løb. Letvægts firer vinder, Senior A otter vinder.
Brabrand den 13-14.6. 4 løb. Senior A firer vinder.
Bagsværd DM 8-9.8. Letvægts firer 3. plads.
Haderslev den 15-16.8. 4 løb. Letvægts otter vinder kombineret med Fredensborg. Den første letvægts otter start i Danmark.

1971

Horsens den 23.5. 8 løb. Senior B otter, Elite firer, Senior B firer, Elite toer med, Elite letvægts firer, Elite otter vindes.
Bagsværd den 5-6.6. 5 løb. Senior B otter vinder.
Ratzeburg den 11-13.6. 6 løb. 2 elite otter kombineret med Kolding, vinder.

1972

Ratzeburg den 10-11.6. 2 løb.
Brabrand den 24-25.6. 3 løb. Toer med, vindes.
Sorø den 2.7. 1 løb. Toer med.

1973

Horsens. 2 løb. Letvægts vinder, Senior A firer samme hold, vinder.
Viborg den 3.6. 2 løb - 3 medaljer, Letvægs firer vinder, Senior A firer vinder, Elite letvægts firer vinder alle med samme hold.

1974

Horsens den 12.5. 9 løb. Senior B Begynder firer, Senior A firer, Senior B otter vandtes. Senior A dobbelt vindes.
Viborg den 25.5. 5 løb. Senior A dobbeltsculler nr. 1.
Brabrand den 22-23.6. 8 løb. Senior B firer, Elite dobbeltsculler nr. 1.
Sorø den 6.7. 8 løb. Senior B firer nr. 1.
Haderslev den 10-11.8. 6 løb. Senior B firer nr. 1.
Bagsværd DM den 17-18.8. 2 løb. Senior A dobbeltsculler nr. 1.
Amsterdam den 29-30.6. 5 løb ingen placeringer.
Roar Clausen - træner.

1975

Viborg den 24-25.5. 10 løb. Senior A og Elite, Dobbeltsculler, Elite firer, Senior A firer D.F.f.R. Jubilæumspokal. Toer med Senior A, 5 sejre.
Horsens den 11.5. 8 løb, senior A toer med, Dobbeltsculler, Elite otter, Letvægts firer.
Brabrand den 21-22.6. 11 løb. Senior A toer.
Brabrand DM den 2-3.8. 9 løb. Elite dobbeltsculler nr. 1, men ikke i DM.
Åringer, Norge. 3 løb. Senior A dobbeltsculler nr. 1.

1976

Horsens den 8.5. 5 løb. Senior A singelsculler.
Aalborg Havn 500 år. Boat-race mellem Oxford otter og sammenflikket Dansk otter. Aalborg - KR - Haderslev - Bagsværd. Oxford vandt.
Brabrand den 19-20.6. 8 løb. Elite dobbeltsculler vinder uden kamp.
Viborg den 26-27.6. 6 løb. Elite dobbeltsculler vandt, Senior A og Elite otter uden kamp.
Sorø den 3-4.7. 3 løb. Elite dobbeltsculler uden kamp.
Bagsværd den 17-18.7. 5 løb. Elite dobbeltsculler uden kamp.
Sorø DM den 8.8. 6 løb. Senior B letvægts sculler uden kamp.

De danske letvægtsmestre i 1967 Bernhard Andersen, Martin Granding, Jens Hansen og Per Nygaard samt styrmanden Hans Jensen.

Nej, nu kan jeg ikke tage mere, synes 3'eren at sige og tager sig til hovedet. Billedet er hentet fra Tunnelmatchen i 1969 mellem AR og Cambridge, hvor sidstnævntes båd gik ned efter få hundrede meters roning.

1977

Horsens den 8.5. 5 løb. Junior A toer med, vandt.
Bagsværd den 21-22.5. 3 løb. Junior A toer med.
Viborg den 28-29.5. 6 løb + 2 sprint 500 m, Junior A og Senior B toer med, Junior A otter uden kamp.
Brabrand den 18-19.6. 9 løb. Junior A toer med, Senior B toer med.
Amsterdam den 25-26.6. Junior A toer, Senior letvægts.
Haderslev den 13-14.8. 8 løb. Kombineret letvægts firer. FM Leif Jørgensen vinder også dagen efter. Junior A firer kombineret vinder.

1978

Horsens den 4.5. 6 løb. Senior B otter, Senior B firer uden kamp, Senior A firer.
Brabrand den 17-18.6. 7 løb. Senior B firer uden kamp, også Senior A firer uden kamp.
Sorø den 17.7. 7 løb. Senior B firer.
Skåne, Hjelmsjøn den 15-16.7. 2 løb. Ingen sejre.

1979

Horsens den 13.5. 6 løb. Junior A singlesculler, Flemming G. Jensen.
Viborg den 20.5. 5 løb. Junior A singlesculler, Flemming.
Bagsværd den 26-27.5. 10 løb. Junior A singlesculler, Flemming. Junior dobbelt firer kombineret.
Brabrand den 23-24.6. 8 løb. Senior B toer med styrmand.
Sandvika, Norge. Senior A toer uden. Senior A firer med.
Brabrand 1.9. Junior sculler, Senior A otter.

1980

Bagsværd 31.5-1.6. Junior B singlesculler.
Brabrand 21-22.6. Junior singlesculler, Senior B toer uden, Senior A toer med, Veteran firer med, Junior B firer med styrmand.
Sorø 5-6.7. Junior singlesculler, Senior B firer med.
Holstebro. Senior B firer med, Senior A toer med, Junior singlesculler, Senior A toer uden, Senior A firer inrigger kombineret.

1981

Horsens 10.5., Bagsværd 23-24.5., Viborg 31.5., Brabrand 20-21.6. Et forbundsmesterskab og 40 sejre.

1982

Brabrand 19-20.6., Sorø 3-4.7., Holstebro 24-25.7., Bagsværd 31.7.-1.8. Juniorroer Christian Pallesen er med på Danmarks junior otter, der vinder Nordisk mesterskab i Finland.

1983

Chr. Pallesen bliver Danmarksmester i Junior sculler, og får en 5. plads i dobbelt firer ved Verdensmesterskaberne i Vicky, Frankrig.

1984

Randers 5.5. Thor Otter Cup. Kombineret veteran vinder.

1985

Horsens 12.5. 5 løb. Senior A veteran firer. 2 sejre.
Brabrand. 7 løb. Senior A veteran firer.
Holstebro 13-14.7. 11 løb. Senior A veteran firer. 2 sejre.
Leer, Tyskland. 4 løb. Senior A anden letvægt.

1986

Horsens 11.5. 3 løb.
Bagsværd 24-25.5. 3 løb.
Brabrand 21-22.6. 5 løb. Studenter otter vindes. Veteran fireren vinder, med Frank Pedersen som udlånt styrmand.
Sorø 5-6.7. 5 løb.
Holstebro 19-20.7. 7 løb. Claus Jensen vinder, kombineret senior A dobbelt firer.
Bagsværd 26-27.7. 6 løb.
Brabrand 13.9. 3 løb.

Formanden for DIF, Gudmund Schack, navngiver i 1968 kaproernes nye flagskib, otteren, »Kap-67«.

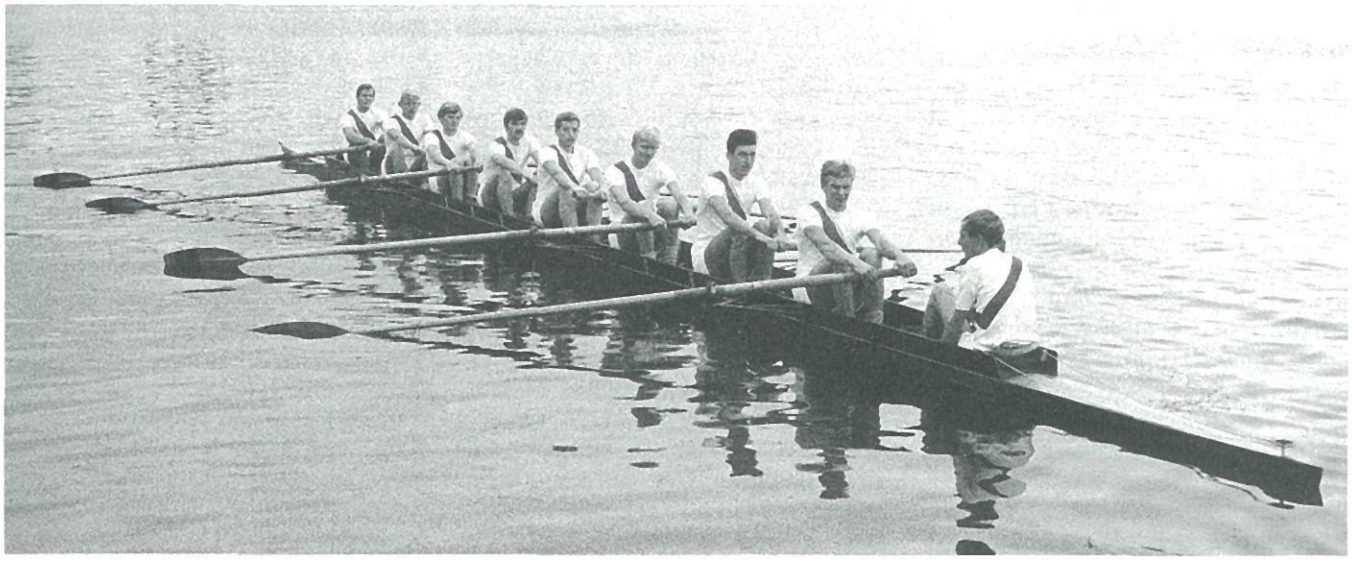

Landsholdsotteren i 1969. Bernhard Andersen, Niels Erik Hofman, Jens Erik Nielsen, Svend Johansen, Jens Hansen, Martin Granding, Tommy Møhler og Tommy Pedersen samt styrmanden Hans Jensen.

»Kap« kommet for at blive

To, der har været med til at præge udviklingen i Kap-fondet. Bernhard Andersen og Niels Erik Hofman.

Af Niels E. Hofman

Den 28. november 1964 blev »kaproernes Rejse- og Bådefond« stiftet, i forbindelse med den årlige fest for kaproere.

Baggrunden var, at klubbens kaproningsmateriel for størsteparten af flådens vedkommende var forældet og udslidt, hvilket gav sig udslag i, at kaproerne var ved at bruge lige så megen tid på at reparere på stumperne, som på at træne.

Ønskerne om nyt materiel vandt ikke genklang i den daværende bestyrelse, hvorfor man besluttede at tage sagen i egen hånd. Det skortede ikke på pessimistiske forudsigelser, såsom: inflationen går hurtiger end I kan samle pengene sammen og lignende.

Men alle disse negative bølger havde den stik modsatte virkning, og fik måske kredsen af aktive kaproere i de år til at stå endnu mere sammen. Recepten var: Arbejdskraft tilbydes, og lønnen går ubeskåret i Kapfondens kasse.

Aktiviteterne var mangeartede: Man købte kartofler engros og solgte dem videre, og samtidig benyttedes lejligheden til at tømme folks kældre og lofter for gamle aviser og blade. En weekend var vi 30 mand ude hos en landmand for, på alle fire, at samle kartofler op. Vi fremstillede miniaturebåde i træ med årer af kobbertråd og solgte disse ved standerhejsninger. Vi arrangerede Sct. Hans fest, afholdt jubilæumslotteri og meget mere.

Resultatet af disse anstregelser medførte, at Kapfonden i august 1966, ved klubbens 80 års fødselsdag, kunne forære AR en toer uden styrmand. Båden blev døbt af konsul, vinhandler Sigurd Müller og fik navnet »Kap 66«.

Med denne båd var det bevist, at hjælp til selvhjælp var mulig.

Et stort mål

Der blev fastlagt et endnu større mål: en otter til afløsning af den mere end 20 år gamle »Kringeling«, som næsten var landskendt på grund af sin længde. Som kuriosum kan nævnes, at det ved sideopretningen på Bagsværd Sø ikke var muligt at trække båden så langt tilbage, at vi kom på linie med de øvrige både på normal vis, ved at regulere på de forskydelige broer med startdrengene. Først når drengene fandt ud af at holde båden på skroget nærmere styrmanden, istedet for ved roret, lykkedes det!

En otter var et stort mål, men kaproningsafdelingen var stærkt kørende i disse år, med mange aktive kaproere med et godt kammeratskab og ikke mindst med et stærkt team af »bagmænd«, nemlig: Per Larsen, Frank Pedersen og Ole Jensen.

Igen var opfindsomheden stor for at finde indtægtskilder: Afholdelse af fester, sejrslister, foldning af 70.000 stk. tryksager med håndkraft, gravning af haver, udførelse af forskellig håndværksarbejde med mere.

Med vidnesbyrd om alle disse tiltag blev byens banker endvidere besøgt med et godt resultat.

Nu var forholdene sådan, at vi ville satse på at stille op i otter i sæson 1968, og vi var så optimistiske at bestille otteren til levering til standerhejsningen 1968. Vi troede imidlertid ikke selv på, at pengene

kunne fremskaffes så hurtigt, men der blev indgået en aftale med bådbyggeren om fordelagtige betalingsbetingelser. At vi havde noget at have optimismen i, viste sig i form af, at vi ved standerhejsningen i 1968 kunne forære AR en single sculler sammen med otteren, og begge både var betalt. Det lykkedes at få formanden for Dansk Idrætsforbund, Gudmund Schack, til at komme og døbe otteren »Kap 67«, mens sculleren blev døbt »Kap 68« af viceborgmester Marius Andersen.

I ugen forinden var Gunnar Nu Hansen på besøg hos os med TV for at optage et indlæg til sportsorientering. Jo - det var en stor dag med pressens bevågenhed, og som følge deraf, en god reklame for Aalborg Roklub.

Med dåben af disse både var der lagt en linie for navngivningen. Første del af navnet, Kap, er en forkortelse af kaproningsafdelingen eller »kapperne«, mens sidste del af navnet henviser til det årstal, hvor båden blev døbt eller det år, hvor pengene blev indsamlet.

Med dåben af otteren var begyndelsen til en af de store sæsoner lagt. Vi startede med at vinde det første løb otteren deltog i, hvilket var ved forårsregattaen på Bagsværd Sø. (8 sekunder til nr. 2!). I løbet af sæsonen blev vi udtaget til det danske landshold i otter, og AR fik et DM i letvægtsfirer, i alt 32 sejre i sæsonen! Sikke et år. Det kunne altså lade sig gøre både at træne og at indsamle penge.

En stille tid

Kapfonden gik nu ind i en mere stille tid, men havde dog året efter, i august 1969, halvpart i den firer uden styrmand, der bærer navnet »Erik Hansen«.

Indsamlingen fortsatte frem til klubbens 85 års fødselsdag i 1971 med en firer med styrmand som mål.

Pengene tilvejebragtes blandt andet ved: montering af flere kilometer stålreoler, uddeling af brochurer, salg af sodavand samt »kaproernes sparesystem«. Det sidste var et dæknavn for et system, hvortil roerne bidrog med penge af egen lomme. Det omfattede fra småpenge, som Frank Pedersen fandt de særeste steder, til et beløb, der blev opkrævet af os i forbindelse med hver regatta.

Så er der optagning af kartofler.

Konsul Sigurd Müller navngiver en single sculler, »Kap-66«.

Fireren blev døbt af en tidligere kaproer i AR, E. Griis, og fik traditionen tro navnet »Kap 71«.

En af initiativtagerne til kapfondens start i 1964, Peter Laubek, døbte så i 1976 en single sculler, der fik navnet »Kap 76«.

Næste båd var igen en single sculler, denne gang en båd af kunststof, en carbocraft, til 17.500 kr. Båden blev døbt af vor nuværende formand John Terp og fik navnet »Kap 80«.

Allerede i 1981 blev en dobbelt sculler døbt af Ib Mørk, Tuborg - »Kap 81«.

De senere år er pengene blevet tjent på salg af: liggeunderlag, sportstøj, sportsdrik, arbejde ved Aalborgdagene samt stadig ikke mindst ved den årlige sejrsliste, samt investering i obligationer.

På klubbens ønskeseddel til 100 års jubilæet stod en otter, hvorfor kaproerne i 1985 besluttede at yde et bidrag hertil i form af 50.000 kr.

Status

En tur i bådehallen i dag viser bedre en mange ord kapfondens indsats gennem den sidste snes år, men når man som her gør status, må yderligere et aktiv noteres. Et aktiv, der ganske vist ikke kan gøres op i kroner og ører, men som derfor ikke er mindre værdifuldt, nemlig det kammeratskab og den følelse af tilfredshed ved at have skabt noget i fællesskab, som er fremkommet i forbindelse med kapfondens aktiviteter.

Det giver et andet forhold til tingene, når man selv har ydet en indsats for at tilvejebringe dem.

Langtursroning - et ocean af spændende og sjove oplevelser

Af Poul R. Nielsen »Nitte«

Langtursroningen i Aalborg Roklub er en del af hovednerven i klubben. Dette er sagt uden at forklejne kaproningen eller ungdomsroningen. Uden sidstnævnte blev der slet ikke rekrutteret nye roere.

Hvad er langtursroning? Langtursroning er kaproning i langsomt tempo, over længere strækninger og i flere dage. Formålet er det samme - en masse frisk luft, sol på kroppen og somme tider et ordentlig strit saltvand - når det blæser rigeligt. Det gjorde det ofte, for vi startede med langtursroningen tidligt forår og sluttede sent på efteråret.

Kammeratskabet blandt langtursroerne er et rigt kapitel for sig. Her fik vi en utømmelig kilde af rige minder at øse af. Et hav af spændende og sjove oplevelser.

Hvor kunne vi hygge os, bygge weekendhus i fællesskab og sikke nogle gevaldige frokoster vi holdt i Ryå-huset. Hvem husker ikke, når Martæng og Preben Broe dækkede bord med juledug og levende lys og serverede Skanseslagterens superbe Skipperlabskovs - sikke tider.

Eller når vi i pinsen var en 25-30 mand på langtur til Trøstens Bolig - så var der liv i kludene. Gertsen sang for os - »Manden på risten« eller kan I huske, når han gav: »Anna var i Anders kær«, den gav dug for øjnene. Ikke sjældent måtte jeg rundt med lommetørklædet for at tørre heltenes øjne. Helt godt blev det, når vi til slut fik: »To hvide liljer og en knækket søjle«, så var vi alle færdige; men så reddede Ehlers situationen ved med megen patos at fremsige: »Kragen krær over Karup Å og frøerne kvækker i kæret«. Jo længere han kom hen i poesien, jo større blev kæret, og jo mere spændte blev gutterne - jo, skønt det var det.

Et afslappet par, Torben Broe og Poul R. Nielsen (Nitte). Foto: Hans Worm.

Der var mange steder, vi kunne tage på langtur lørdag og søndag. Gøl var jo nemt, og så var der bal på kroen.

Vi roede også til Nibe og Halkær bredning, her landede vi tæt ved Bagerens sted. Der blev serveret nogle fine stegte ål, og ofte blev der serveret bjesk til en rigtig herreret.

Af og til roede vi den store tur til Løgstør, der havde vi fundet et hyggeligt sted ovre på Staun hos to gamle piger.

Sikke nogle lørdag aftener vi fik der med masser af hjemmebag. Vi spiste rub og stub. Som plaster på såret hjalp vi pigerne med diverse rep. arbejder. Jeg husker skolelæreren Gert, Prins Erik og undertegnede, ordnede pigernes vandværk, så frøerne ikke kunne svømme fra kæret og direkte ind i vandrørene. Samme Prins Erik var jydsk mester i at gå sidelæns med hø i skoene - jeg har aldrig set noget lignende siden.

Der var så mange pragtfulde langtursholds dengang. Særligt husker jeg Fantomholdet. De gjorde sig kendte over hele Limfjorden med lyden af eget tågehorn. Desværre tabte de hornet i fjorden. Det var en sorgens dag i hele klubben.

Når man er på fjorden hver dag

og på langtur hver weekend, så træffer man mange herlige typer, nogle som var med for første gang, og andre som kunne det hele. Hvem husker ikke: Sorte Bech, Bob Lydolf, Sæbe Flip, Clifford, Jønne, Pedalen, Chris, Fredberg, Benitto, Pflug, Dillerdaller, Tex, William, Ibsen, Harry - dydige fyre alle sammen - for ikke at forglemme en virkelig kapacitet på området, Rap. Sidstnævnte sad inde med en fantastisk viden om ebbe og flod i Ryå, desuden var han en uforlignelig bolværkskonstruktør. Bryggen ved Trøstens Bolig er såmænd hans værk.

Nævnes skal også de rigtige langtursroere. Roere som tog på togter i rigtig saltvand. Roere, der viste Malteserkorset i farvande udenfor Limfjorden. Nævnes skal Dinesens tur, Skagen rundt. Lærer Thomsens tur, Fyen rundt. Jens Sigfreds togt langs dens svenske kyst. Norges fererne, der gæstede en ven af klubben, Jens Lyhne.

Mange navne

Sidst men ikke mindst, skal nævnes nogle af de mange langtursroere, der år efter år har roet på Silkeborg søerne: Ais, Per Schmidt, Sigfred, Gunnar Nielsen, Radiller, Alfred, Risgård, Leo, Mosdorf og mange flere. Alle brave roere, der hvert år trodsede vind og vejr, og kom hjem med friske røde kinder og godt humør - rigtige langtursroere.

Det som nok holdt sammen på langtursholdene, var vel også, at vi havde en del aktiviteter om vinteren: Gymnastik, madlavning hos frøken Holsko, orientering med Storgård - vor danmarksmester, sangaftener med Gøhler - det var nu mest for pigerne, for de sang godt - vi andre brummere var han ikke begejstret for; men det gik endda.

Nu vil jeg slutte med en ikke uvæsentlig ting for det sammenhold, der var. Kan I huske de gevaldige fester, vi holdt i bådehallen: »På havets bund«, »Fransk aften«, »Negerlandsbyen« eller »Cirkus Ib« - hvor Peter den Store afbrød en hjemmeværnsøvelse - tog en hvid hest på Fjordmarken og trak den ind gennem forhallen og ind i manegen i bådhallen, til en kort optræden i savsmuldet.

Nå, det var dengang
- TILLYKKE med de 100 år.

Smil til fotografen. Bagerst fra venstre foran Ryå-huset, Martin Olsen, Torben Broe, Thorkild Christensen, Peter Laubek. Forrest Knud Høegh, Preben Broe, Nitte, Kaj Munk og Verner Pedersen. Foto: Hans Worm.

En hed og helt speciel kærlighedserklæring

Af Sven Geert Jensen

Langtur. Det er ikke bare noget, man sådan lige hopper ud i. Nej, mine herrer, det kræver forberedelse, programmeret forberedelse. Overlader man noget til tilfældighederne, bliver det noget rod, og det var aldrig blevet disse skønne oplevelser og minder for livet (som de gamle kan snakke), som det vitterligt blev. Mine unge læsere: tro mig.

Først skal man jo blive klar over, at der ligger en ROKLUB for enden af Ryesgade. Det voldte nu intet besvær, da jeg er født i samme gade samt har henlevet 10 år på gadens skole til stor fortvivlelse for mange af de ansatte lærere.

Dernæst kommer det svære: At bevæge sig *ned* til klubben, gå inden for og blive meldt ind. Der skulle gå mange år, mange gode år, inden det skulle times mig at få oprullet alle disse lyksaligheder for mine øjne. Først en forårsdag i 1950 blev beslutningen truffet: Jeg blev indmeldt - blev kanin. Det var godt nok en stor, gammel fyr af slagsen. Man kom på instruktionshold, man blev frigivet - nu måtte man *ro* uden vejledning. Så stod man der ved slingersen nogle aftener og gloede. Kom man med ud, eller havde de gamle nok i sig selv? Dette punkt i karrieren er nok det alvorligste: At blive optaget i og anerkendt af det sommetider ret lukkede rosamfund.

Men det gik som for så mange tusinde andre. Man dannede hold aften efter aften, man gled oven i købet ind på et *fast* hold, hvor stammen var - foruden en selv: Poul Nielsen = Nitte, Ole Pedersen - senere salgschef på URBAN, og endelig Erik Møller Christensen også kaldet Prins Erik i dag med virke i Kreditforeningen »Danmark«.

Det var altså holdet, som blev ret så fasttømret. Det var virkelig et hold med disciplin.

Året efter optagelsen, kanintid og festlig dåb, opstod interessen for *langture*.

Det blev til mange ture - vel over 100 i alt. Nok fordi rolivet var hele vor fritid. Der mødte vi *hver* aften, derfra udgik vore ture i sommerhalvåret.

De første mange ture gik til Ryå. Huset fik snart navnet: »Trøstens Bolig«. Det var ikke pjat det hele. Her levede vi et døgn, her havde vi det rart med os selv og de andre roere.

Starten var et ritual.

Der skulle købes ind - forsvarligt. Nitte var slagter, så han leverede kødet. Det var ikke et par blåfrosne skiver inderlår. Nej, nej, det var hele skinker - flere kilo skønt kød eller en *hel* kalvelever, hvoraf der vel kunne blive ca. 50 pæne stykker... men, men vi havde jo en *god* appetit på det hold. Dog... men lad mig vente med det.

Vi må starte korrekt. - Jeg var imidlertid blevet ansat på Ryesgades skole som vildledende pædagog og havde derfor *ret* tidlig fri. Det var derfor min opgave at fouragere. Købe kartofler, mælk, smør, kaffe, brød osv. Nitte kom jo med kødet. Båden kunne klargøres, årer lægges ud, og så snart de øvrige ankom til klubben, varede det kun ganske få minutter, inden den stolte skude var på vandet. Det gik som regel smertefrit. Holdet og dets sammensætning var i forvejen *godkendt* af langtursudvalget. Så det var med at komme af sted, inden de mere dødelige medlemmer indfandt sig og gik i vejen. Kun havde vi ganske alvorligt nerverne uden på den lasede trøje, hvis den høje og meget strenge langturschef var til stede for at bedømme vejrforholdene...

Så er det lige før, at vi er der. Endnu en gang er turen gået til Ryå-hytten.

Samvær og råhygge

Det var absolut en streg i regningen, hvis dommen lød således: »I kan tage jeres cykler, hvis I vil til Ryå. Slut«.

I dag kan vi let se, at det var en god foranstaltning. For vi var jo klar til at gå ud i al slags vejr og forcere alle bølgehøjder.

Vel ankommet til hytten skulle båden tømmes. Alt bæres ind. Det var en fordel at være *først*, så kunne man erobre de bedste køjer.

Eftermiddagskaffe og aftensmad var let overstået. Maden til første dag var medbragt fra »mors køkken«. Et af de gode minder er de skønne aftener, hvor de svært pyntede harper kom på besøg. Det var samvær og råhygge, det var det, man i dag kalder socialt samvær. Tobaksrøgen og de *gode* historier bølgede til henimod kl. 24 i det ret lille lokale, hvor man *nemt* kunne være en 40 stykker.

Efter en god nats søvn vågnede man til en ny dag. Fyren, der havde mest lyst - eller ham, der ikke turde sige nej - blev sendt til Birkelse efter morgenbrød. Kaffen var klar, da brødordonansen returnerede, og alle fik et solidt morgenmåltid. En del reparationsarbejder skulle altid udføres, og de dovne - dem, der elsker at se andre arbejde i timevis - lod elskværdigt pionertropperne (vort hold) om arbejdet.

Der skulle jo også spilles kort og tages solbad. Måske skulle en mindre kontingent fra klubbens jægerkorps gøre en rask landgang ved »HARPELY« for at se, om vore damer havde haft en god og rolig nat... Det havde de vist altid haft. Det skulle deres medbragte vogtere nok sørge for..

Dagens middag

Midt formiddag begyndte tilberedningen af dagens middag: Altid to retter. Selvfølgelig havde *alle* hold ikke de samme fremragende talenter for - og lyst, til en mere avanceret madlavning. Men det havde NITTEHOLDET.

Dog havde vi en gang - skammeligt nok - disponeret helt forkert. Vi havde nemlig i samråd bestemt, at efterretten skulle være BUDDING. Kvantum: 5 breve - 5 liter. BASTA. Buddingen var god. Den fyldte 4 lerfade plus rød sovs i et par kander. Da vi havde spist, var der ca. 1 1/2 fad lækker budding til rest... Vi smider intet væk. En annoncekampagne blev iværksat, og én meldte sig: et ordentlig brød af en stor, ny roer. »Det klarer jeg,« sagde den håbefulde unge - kaldet Flemming Hansen - senere tituleret som Herr von Budinge. Han åd det hele...

Bal på kroen

Pinseturene strakte sig over tre dage. Højdepunktet var »Lørdagsaftensballet« på Birkelse Kro. Svært pyntede (det gælder tøjet) dame- og herreroere indfandt sig efterhånden, som færgemanden kunne bringe deltagerne over åen. Et år havde man løst problemet ved at låne en lille jolle, nærmest at sammligne med en forstørret udgave af en halv valnød. Rorsmanden sad med to årer midt i båden, og én person

blev færget over ad gangen. Da det så, som en af de sidste, var før omtalte von Buddinges tur, formelig sprang han (pral) ned i båden med det resultat, at han beskrev en jævn cirkel med radius 1,50 m, bagover, og elegant forsvandt i det plumrede vand. Man fik sammensat en arbejdsgruppe, som skulle afgøre om man skulle rekvirere en kranvogn; men inden en beslutning var truffet, dukkede Kong Neptun von Mudder op fra sit rette element. Han kom en time for sent til pinseballet iført, hvad han havde lånt sig frem til af hyttens overskudslager.

Gode minder

Ture til andre destinationer har også været gode minder. Som da vi nåede over den ret så farlige NIBE bredning og gjorde landgang på kysten ved STAUN. En udsending fra nærmeste gård inviterede hele flokken til aftenkaffe, 13 i alt. Vi tømte hele spisekammeret. Og som en hjertelig TAK fik værtinden næste dag en S M U K buket blomster hugget i naboens have...

Tusinder kunne fortælle som jeg. Minderne springer frem. Tak til den klub, der i år bliver 100. En fornyet interesse og varme for klubben blussede op, da næste led fra denne lille familie gjorde sin éntre i AALBORG ROKLUB og efter en normale indføring kom under Frank Pedersen's og Bjarne Pedersen's meget kyndige træning. En træning, der førte til dejlige ture til Spanien, Tyskland og Canada... Aalborg Roklub har givet sine medlemmer dejlige minder, minder til at leve på, minder at øse af.

En stor tak

Tak til klub og ledere gennem tiderne, der var med til at skabe denne meningsfyldte fritid for os. Vi har en stor gæld til disse brave mænd at betale af på...

Til lykke; du kære gamle.

Kærlighedserklæring

Det lyder sommetider lidt anspændt at sige: *»En gang roer altid roer«* - men det passer jo... så hvorfor skamme os over denne kærlighedserklæring.

Der blev også roet langtursroning omkring århundredeskiftet.

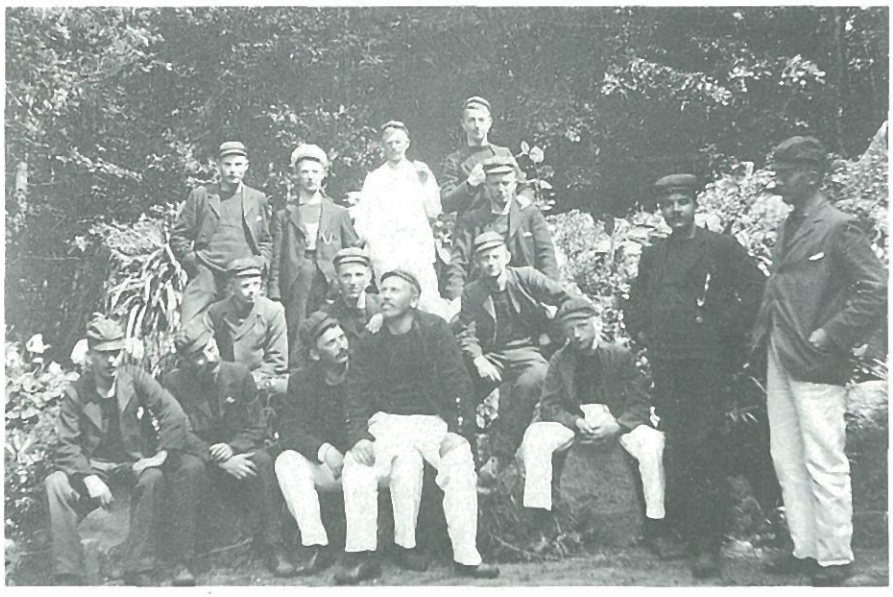

Hele langtursholdet er samlet til fotografering.

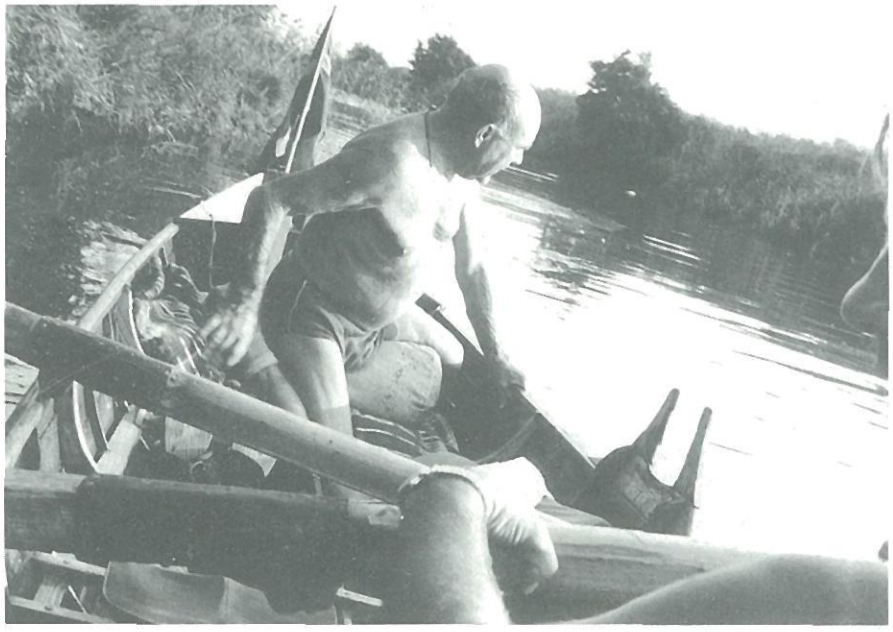

Men ikke alle langtursroere kender denne herre. Det skulle være unødvendigt, at nævne navnet Peter den Store...

Portræt af vores bank.

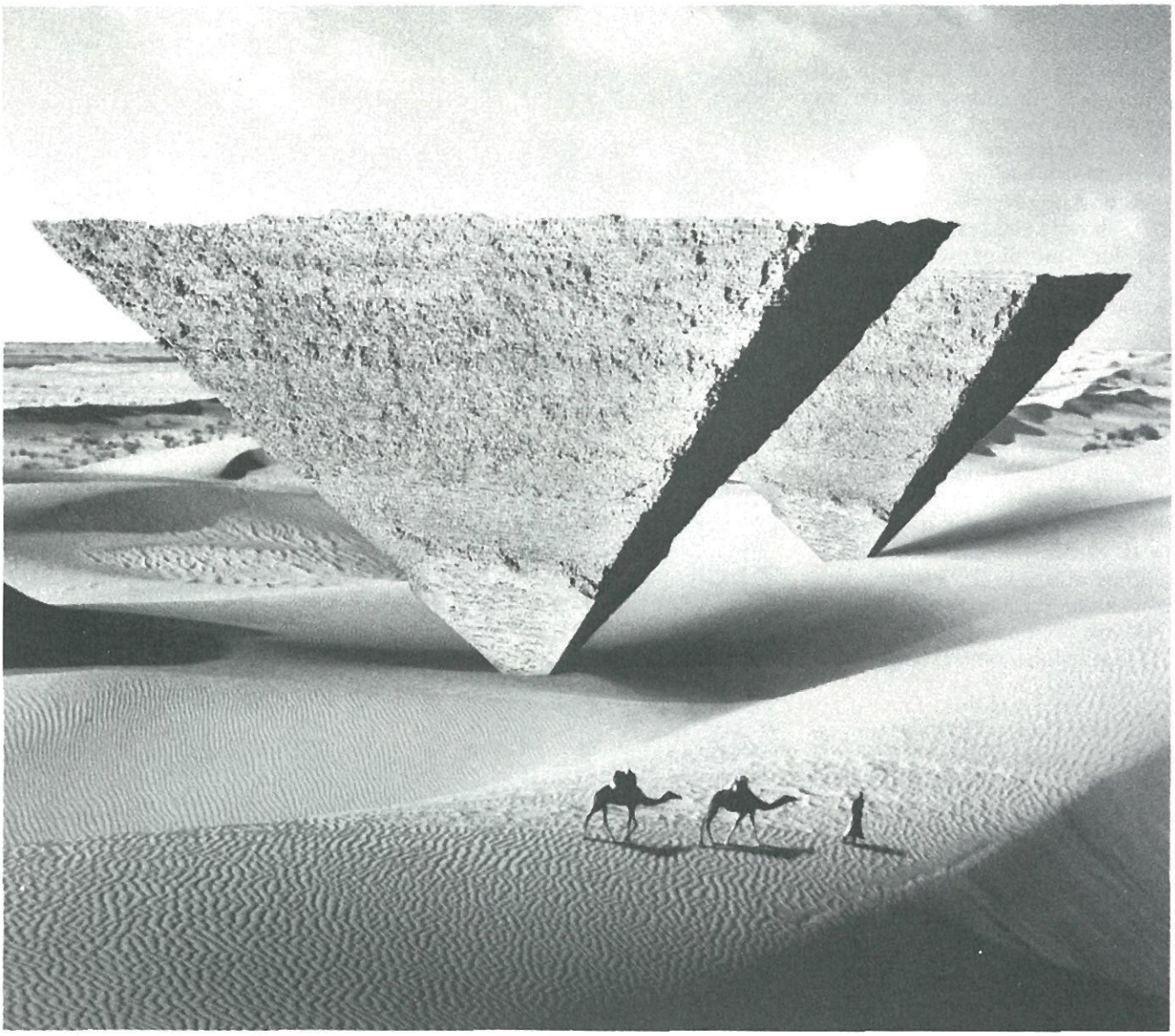

I Andelsbanken er vi ikke bange for at vende tingene på hovedet, hvis der er en god grund til at gøre det. Og der er mange gode grunde til at ændre på traditionerne i den danske bankverden.

Derfor har vi vendt op og ned på vores organisation. I øvrigt længe før det blev moderne at rive pyramider ned. Og dermed blev Andelsbanken Danmarks første decentrale storbank.

Med decentraliseringen har medarbejderne fået både ansvar og kompetence. Det har givet engagerede og motiverede medarbejdere, der kan og tør tage hurtige beslutninger på stedet. I samtlige 240 afdelinger.

Derfor har De en god bankforbindelse i Andelsbanken. Kom selv ind og prøv, om ikke vores syn på tingene harmonerer meget godt med Deres.

Prøv os!

ANDELSBANKEN

D E N D E C E N T R A L E S T O R B A N K

Aalborg-Afdeling: Algade 41-51, 9000 Aalborg, telf. 08 12 25 00

Tanker omkring et solidt bolværk

Et stemningsbillede, der må kunne få alle langtursroere op af lænestolen.

Af Jens K. Østergaard

Jeg kom til Aalborg i 1931 og kendte ikke nogen, da jeg ikke tidligere havde været i Aalborg. En søndag i april måned samme år gik jeg en tur langs Lystbådehavnen og kiggede ind i Aalborg Roklub.

Jeg blev meget betaget af det friske liv i klubben og de flotte både på vandet. Nogle dage senere kom jeg igen og traf min kollega Berg Bach, der tidligere havde været medlem af Roklubben Skjold.

Vi snakkede løst og fast om tingene, dels om vort arbejde og dels om hvordan det er at være roer.

Jeg blev begejstret og meldte mig ind, fik anskaffet rotøj og blev undervist, så vidt jeg husker af Åge Wind.

Ret hurtigt kom jeg med på langtur - den første til Muldbjergene syd for Hals. Forinden måtte jeg tage en 300 m svømmeprøve, det foregik i høj søgang og i et ikke helt rent Limfjordsvand.

Svømmeprøven foregik en torsdag aften, og det lidt urene vand bevirkede et ret ubehageligt mavetilfælde. Vi skulle starte nævnte langtur den følgende lørdag aften. Jeg var endnu ikke blevet helt kvik og var faktisk lidt slap.

Men turen til Hals gik nu meget godt, og ret hurtigt, da der var en passende vestlig vind. Syd for Hals var vi vel ca. 4 km fra land, og jeg husker, at Poul Jørgensen, der var med på turen, spurgte om vi i det hele taget nærmede os land, da der nu var en del modvind.

Uventet tog det lidt tid at ro de nævnte 4 km, og jeg husker, at P.J. sagde, at vi ville have haft godt af en cognac for at blive strammet op. Det var efterhånden blevet lidt køligt, selv om det var en af de første dage i juli måned.

Vi sov i telt, og P.J. fremstillede en udmærket æggekage og vistnok noget mere spiseligt. Vi havde en del proviant med således, at der også var noget til søndagen.

Vi gik nogle ture i Muldbjergene, og hilste på et par gårdejere, hvis landbrug forekom os at være noget afsides beliggende. Søndag aften roede vi hjem i skønt solskinsvejr uden blæst.

Trøstens Bolig

I sommeren 1931 kom jeg med på flere langture f.eks. til Ryå, hvor der nærmest Birkelse var opført et hus for roere til overnatning, kaldet Trøstens Bolig.

Der var også langture til Nibe, Sebbersund og Gjøl og Øland.

I Sommeren 1932 var vi inde på, at det efterhånden var lidt besværligt at lægge til ved huset i Ryå.

P.J. og jeg kom da ind på tanken om at gøre et eller andet for at lette landgangen i Ryå, f.eks. at bygge lidt bolværk. Dette blev vedtaget, og vi mente, at vi kunne udføre arbejdet for 100 kr. Vi fik fat i ca. 26 stk. 6 m lange træpæle, ca. 20 cm i diameter, og i en mindre rambuk med et 100 kg ramslag.

Søndag morgen den 11. november 1931 startede vi til Ryå kl. 5 morgen - jeg tror, vi var ca. 15 roere - ikke alle kendt med entreprenørvirksomhed, og jeg havde fået fat i en formand, der var kendt med havnearbejdet, og som hjalp os med opstilling af rambuk m.v. Vi havde ikke noget spil og ej heller motor til hejs af ramslaget, så 4 mand måtte for hvert slag trække det 100 kg ramslag op, ved hjælp af tove, før næste slag på toppen af pælen. Dette arbejde var ret hårdt.

I løbet af søndagen huggede vi forsiden af pælene til, således at vi kunne anbringe 4 cm tykke og 10 cm vandrette planker foran pælene ud mod vandet. Der blev anbragt 3 rækker, således at man kunne lægge til bolværket uden gene for bådene.

Henover toppen af pælene blev der anbragt meget svær tømmer, 20 cm bred og 15 cm høj, en såkaldt bolværkshammer. Vi skulle også uddybe, men her havde vi jo ikke det fornødne grej, så uddybningen foregik med en primitiv skovl, der ved hjælp af tovværk blev trukket af roere på den modsatte åbred igennem åens bund nærmest bolværket. De 100 kr. slog imidlertid ikke til. Der blev en skrækkelig overskridelse. Bolværket kom til at koste 500 kr.

Dyrt bolværk

På generalforsamlingen i Roklubben i vinteren 1933 blev dette forhold noget kritiseret, navnlig af et par bankfolk fra Discontobanken, der vel mere tænker i penge end i teknik og bolværk.

Efter nogen diskussion stod en af roerne op og sagde det forløsende ord: »Ja, det var nu ikke så galt med de 500 kr., for hvis man før arbejdets påbegyndelse havde sagt, at det ville koste 500 kr. ville bolværket jo aldrig være blevet bygget«.

Denne udtalelse vakte almindelig begejstring, undtagen hos bankfolkene.

For at få et begreb om anlægsudgifterne i nutidens mønt, svarer 100 kr. i 1932 til ca. 6.000 kr. i dag, og 500 kr. i 1932 til ca. 30.000 kr. i dag. Så overskridelsen var jo væsentlig.

På pinseturen til Ryå i 1932 blev bolværket indviet under stor festivitas og bal på Birkelse Kro - den var afholdskro dengang.

De følgende år var vi meget på langture.

En ganske særlig tur havde vi på Oslo-fjorden i august måned 1939.

Vi havde domicil på en lille ø, hvis navn var »Danmark« og beliggende ud for Sandvika Roklub. Formanden hed Stauning, der åbenbart må være et norsk navn. Holdet var toldassistent Helge Larsen - nu i Kalundborg - danselærer Børge Kristensen, landsretsagfører Just Andersen, Jens Åge Nøhr Frandsen og undertegnede.

Vi havde skønne dage på denne tur og en del selskabelig sammenkomst med vore rokammerater i den norske roklub.

Bal på hotellet

En aften var vi til bal på hotellet i Drøbak. Vi havde en transportabel radio med. Der var jo megen udenrigspolitisk uro på det tidspunkt.

Fra bygningen af bolværket ved Ryå-huset i 1932.

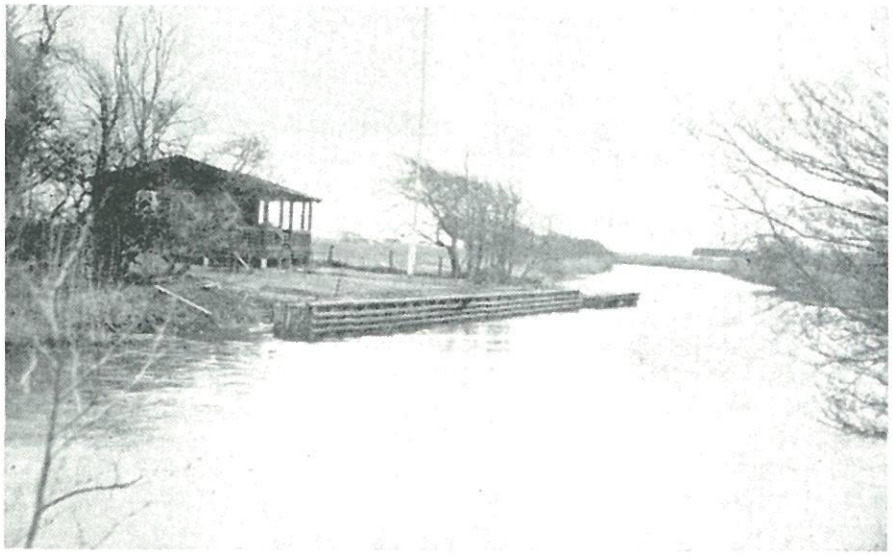

Her er det færdige arbejde.

I 1941 var toldassistent Larsen, Jens Åge Frandsen og jeg på en tur Mors rundt. Vi lånte en båd i Thisted Roklub. I Nykøbing Roklub hilste vi på rokammeraterne i byens roklub, og senere var vi til en festlig aften på et af hotellerne.

Høj søgang

Mange af vore langture foregik i høj søgang, navnlig i Langerak ud mod Hals eller i »Nibe bredning«.

Efter hjemturen var vi vel ofte trætte og måske lidt forkomne og syntes, at nu skulle vi ikke på langtur foreløbig. Alligevel tog vi på langtur den pågældende søndag.

En søndag - det var i 1942 - havde jeg halsbetændelse og 39 i feber og var lidt sløj. Langturen var imidlertid bestemt og holdet aftalt. På trods af min kones protest og min feber m.v. tog jeg afsted på turen. Om aftenen da jeg kom hjem, var halsbetændelsen væk.

Så nu har jeg en teori om, at bacciller og virus ikke kan tåle den friske luft. Når baciller eller virus udsættes for den friske ozon eller ilt, vokser disse så voldsomt, at de sprænges og ødelægges.

Opmuntrende

Jeg kunne skrive meget mere, f.eks. også om en tur på Silkeborgsøerne. Jeg længes faktisk efter at komme på roture igen. Det er opmuntrende at tænke tilbage på det gode kammeratskab i klubben.

Fra Nibe og til Mannheim, der har vi roere sendt, og ...

Fra Nibe og til Mannheim, der har vi roere sendt!!!

Ovennævnte citat fra klubsangen antyder, at vore både har vist vort flag og vor stander også under fremmede himmelstrøg.

Denne specielle gren af roidrætten, der kaldes ferieroning, har været dyrket i Aalborg Roklub siden århundredskiftet.

De første år efter stiftelsen i 1886 arrangeredes der ture til fremmede pladser. I 1887 var der udflugt med damer pr. damper til Øland og i 1890 pinsetur til Livø og året efter pinsetur til Silkeborgsøerne. Klubben deltog desuden i D.F.f.R's pinsetur fra Vejle til Fredericia i 1901.

Klubbens første egentlige ferielangtur gik til Nykøbing Mors, det skete i 1903. Det fortælles, at holdet roede 12 mil den 1. dag.

I årene siden har adskillige af klubbens roere dyrket denne sunde og fornøjelige gren af roidrætten, der år efter år har bibragt sine udøvere mange spændende oplevelser, hvad enten det har været på Limfjorden, Oslofjorden eller Rhinen.

Oplevelsen af fællesskabet, tilliden til egen og kammeraters udholdenhed og styrke, glæden over naturen, selve roningen og langtursbådens sødygtighed - altsammen ingredienser, der går op i en højere enhed og gør ferielangturen til noget helt specielt.

Følgende citater fra gamle logbøger kan forhåbentlig skærpe interessen hos klubbens nuværende aktive medlemmer for selv at prøve ferielangturens muligheder.

Peter den Store må blive på slingersen, da »Langer« stod ud på togt i 1957 med Per Nygaard, Jens Thomsen, Poul Erik Trolle, Poul Dahl Fogh og Ib Nygaard.

AALBORG - SILKEBORG
OG RETUR
pr. Kaproningsbaad
1926

Forslag til Logbogens Navn

14 Dage uden Kravetøj.

14 Dage i aaben Baad.

5 Mand i en Baad.

Mange Dages Slæb med faa herlige Dage i Lejr under Himmelbjerget.

Turens Deltagere

Hvis jeg engang skal lide Druknedøden, vil jeg se Solnedgangen over Juulsøen.

sign. O. Henriksen.

Af Former for Langture vinder Ro-Langturene Prisen. Saaledes som denne, der skiftede fra skumklædt Hav til stille Søer: fra flade Enge til skovomkranset Vand. Måtte mange Aalborgroere faa en Tur Magen til vor.

sign. Kay Juhl.

Den ideele Maade at tilbringe sin Sommerferie paa; bare var det »græmt« med al det Regnvejr; det var »lompent«.

sign. Munch Jørgensen

Fuld Udbytte af Turen havde jeg, skønt vi trods energisk Søgen ikke fandt »Sporvognen« og »Eneboernes Hule«.

sign. Poul Jørgensen.

En rotur til Silkeborg, en af Danmarks smukkeste Egne, sammen med sine bedste Kammerater, i det

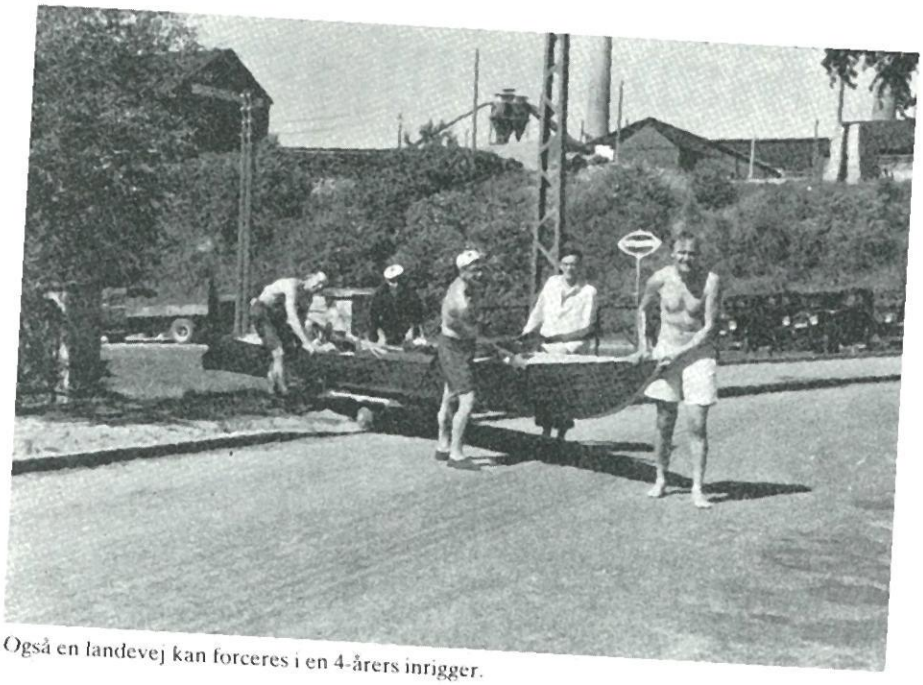

Også en landevej kan forceres i en 4-årers inrigger.

herligste Vejr, man kan tænke sig, er vel nok den ideelle Maade at tilbringe sin sommerferie paa.

sign. Knud Kolman.

Roturen op ad Gudenaaen og gennem Silkeborgsøerne. Aftnerne i Lejren ved Foden af Himmelbjerget, ud mod Juul Sø, naar Solen gik ned, er Oplevelser, som man aldrig vil glemme.

sign. K. A. Nielsen.

Roturen til Silkeborg, som jeg deltog i i alle 14 dage, var interessant og rig paa Oplevelser. Mindet om det herlige Friluftsliv sammen med Kammerater, vil jeg længe bevare i Erindringen.

sign. Svend J. Pedersen.

Statistisk Afdeling

Der roedes 566 km.

Der toges 141.768 Aaretag.

Der kørtes 113,5 km paa hvert Sæde.

Baaden blev trukket ca. 7 km grundet paa Lavvande.

Uddrag fra logbogen:

Lørdag den 31/7. 26. Kl. 7 begyndte vi fem lykkelige, langsomt at samles; hver især blev modtaget med: »Har du husket at faa det og det med«, og Kl. 7.15 kunde Omklædningen begynde. Der blev løbet til og fra Baaden, og Bukkene klemte sig længere og længere ned i de gamle Gulvbrædder, men lige før Tværstangen paa Bukkene naaede Jorden, ved at der blev anbragt Brød i Baaden til Aftenkaffen, raabte Styrmanden, K. A. Nielsen: »Fat, løft«, og et Minut efter flød Baaden paa Vandet. »Tre og fire«, Kolman og Henriksen, »Et og to«, Pedersen og Jørgensen, og et Øjeblik efter »ro væk« og Kl. 7.35 gled Baaden ud paa Fjordens Blanke Flade, hilst af nogle faa venner og mange Skeptikere, der raabte: »Skriv snart fra søerne, men ikke efter Penge«. Pludselig lød et mægtig Brøl fra »tre«; vi maatte ind igen, thi hele hans Formue laa i Skabet, men endelig Kl. 7.45 gled »K 2« ind under Pontonbroen. Baaden gled rask af Sted med Strøm og Vind agter ind. Da de fleste intet havde faaet ned til Aften, grundet paa Afrejsens Spænding, blev der ved »Stranderholm« holdt »vel roet«, og et let måltid indtoges. Da Maden var taget af »Bordet« gled »K 2« atter fremad med raske Aaretag, styrket som vi var af Brød med Bøffer, Skinke, Fisk m.m., og Kl. 10.40 meldtes der »Hals naaet«. Kl. 11 serveredes Kaffen under Maanen i japansk Stil, og Kl. 11.45 sov alle sødt. Kl. 12 hørtes de kendte Toner af: »Jæ vil saa gerne med paa Holdet«, og da en stemte i med, blev han ret uparlamentarisk afbrudt med et: »Du er jo med paa Holdet«. Musikken stammede fra Afholdshotellet, hvor der var Bal, men alle havde Rygrad og Viljestyrke til at gaa i Seng i Stedet for til Bal.

DAGBOGSOPTEGNELSE
for roturen:
BASEL - DÜSSELDORF
15/7 - 1/8 - 1939

Distance: 600 km.

Baad: 2-Aarers Inrigger »Maja«, Aalborg Roklub.

Deltagere: Ch. Norden Andersen, Holger Algreen-Ussing, Berg Bach, alle Aalborg Roklub.

Mainz, den 24/7. 39. Vi fik da Hviledagen overstaaet - det holdt lidt haardt, og vi blev klar over, at vi ikke egnede os særligt til at daske omkring som Turister. Vi kørte med Autobus ad den nye Reichautobahn til Heidelberg. I Heidelberg spiste vi paa »Perkeo« samt foretog senere de traditionelle Udflugter til Hirschgasse (mensur) og til Königsstuhl med Tandhjulsbanen.

Vi overværede fra Kl. ca. 21 til 23 de 4/5 af en »Skærsommernatsdrøm« spillet i den gamle Slotsgaard. Det var meget betagende Omgivelser - men vi var trætte og lidende. Charles havde Vabler under Foden, Holger Elefantben og jeg var møgtræt og søvnig. Kl 24 laa vi i Lullen.

Turen til Mainz i Gaar er den længste Dagsrejse, vi kommer ud for, vi har nu tilbagelagt ca. 340 km af de ialt ca. 600 km, som er turens Program. Vejret vekslede med Regn og Sol - mest det første. Undervejs gjorde vi Landgang i Worms, hvor vi fik os et krus Øl samt en Pølsemad. Senere paa Dagen gjorde vi Landgang i Oppenheim for at smage Vinen. Vi var i Oppenheim sammen med 7 tyske Roere fra Darmstadt (deraf to piger).

Bacharach.

Tirsdag Morgen den 25/7. 39. Vi fik, som planlagt, en lille streg paa, inden vi gik til Køjs - for en Gangs Skyld sent. - Vi kom dog hjem - pænt - med hinanden under Armene.

Det viste sig at være meget mere Betrieb i Byen, end vi havde tænkt os - et Mylder af glade Mennesker. Vi besøgte »Alles Haus«. »Alt Kölnischer Kursaal« und »Pfälzgrafenschenke«, hvor vi dansede med to engelske Telefonmisser og luftede vort engelske - det gik lige saa godt som det tyske.

Vejret er iøvrigt ikke særligt godt - i Gaar og i Dag en hel Del Regn. Men det rager os en Bajer.

Zum Wohl.

Wilh. Wasum.

Weingut und Weingrosskellerei. Besitzer des Weingutes Schloss - Fürstenberg am Rhein.

Ruderklub Rheinania, Koblenz. Den 25/7. 39. Vi ankom hertil Kl. 19.45 Aften efter en Tur med en Del Besvær paa grund af megen Sø fra passerende Fartøjer blandt andet.

Kl. 13.30 lagde vi fra Baadhuset i Bacharach, Holger og Charles roede. Vejret var graat og køligt desværre, men dels var der for os alle nok at tage Vare paa med Hensyn til baadens Fart og Manøvrering, og dels saa Vinbjergene ogsaa smukke ud i Graavejr, saa turen blev ikke ensformig.

Vi passerede Lorelei Kl. ca. 15. Paa Grund af mange Fartøjer og det smalle Farvand, oplevede vi en efter vore Tanker kolossal Søgang. Dog som før, »Maja« tog praktisk talt intet Vand ind.

Da vi var vel forbi Lorelei begyndte Roerne at snakke om Mad, og Styrmanden lovede Mad i Boppard - godt og vel ca. Halvdelen af den ca. 50 km lange Strækning fra Bacharach til Koblenz.

Ved Landgangen der var vi nær ved at sætte Baaden til. Vi havde lagt til ved Bredden, hvor der fandtes et Slags Slæbested af Sten - nærmest en Rampe. Vi var alle tre kommet i Land og skulde netop til at trække Baaden op, da søerne fra en hurtiggaaende Damper i nogle spændende Minutter truede med at knuse Baaden. Det lykkedes os ved forenede Anstrengelser og ved at gaa i Vandet til Bæltestedet at holde Baaden nogenlunde klar. En særlig stor Sø kastede den dog helt op paa Land, men til alt Held, var det et Par Skinneben imellem Baaden og Stenene i Slæbestedet, saa Baaden tog ingen Skade.

Vi blev af den Oplevelse en Erfaring rigere - Efterhaanden var vi ved at faa den Opfattelse, at alt hvad vi blev fyldt med af Snak om farlige Ting, var Overdrivelser - eller kun farlige for Folk, der ikke var saa fortrolige med en Baad og Sø, som vi.

Som sagt, vi var nær ved at slutte Turen i Boppard. Efter lidt Mad og en Snaps m.v. fortsatte vi til Koblenz, hvortil vi ankom Kl. 19.30.

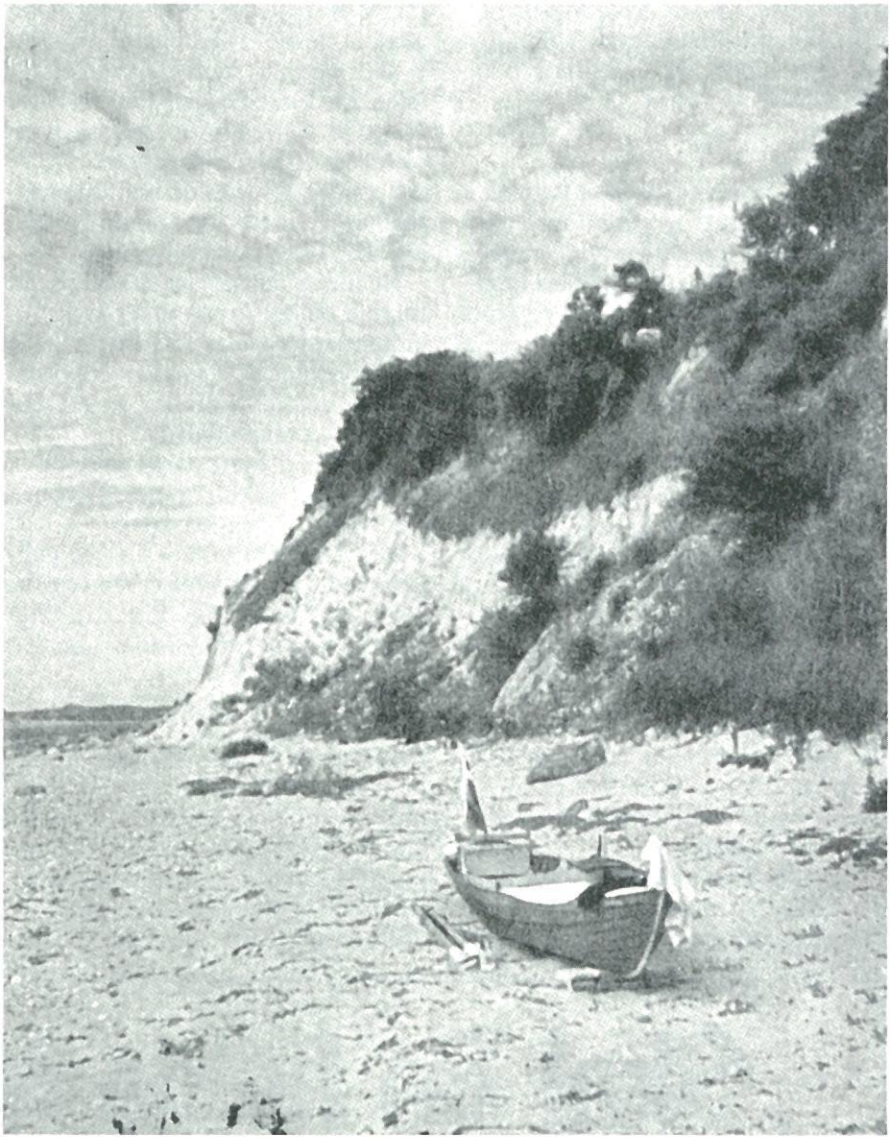

Båden er trukket på land, og der er tid til et hvil.

Aalborg-Skagen retur i en 2-årers inrigger

Af K. Nielsen Dinesen

Logbog for Maja (2-årers inrigger, tilhørende Aalborg Roklub) for turen: Aalborg-Skagen og retur i tidsrummet 24. juli til 31. juli 1925. Deltagere: Vilh. Christensen, K. Nielsen, Dinesen og K. H. Steensen.

LØRDAG

Vejrudsigten: lummert, udsigt til torden, strømmen imod, en svag brise. Afgang kl. 20.05 med Pete (K.H.S.) på pligten. Mægler (V.Chr.) på tag og K.D. (K.N.D.) som styrmand.

Vesterladen passeres kl. 21.15. Lyn i sydøst, og det trækker op til uvejr. Himmelen bliver efterhånden fuldstændig overtrukket, og lynene kommer nærmere. Pludselig er uvejret over os.

Det regner nu ganske kolossalt, så vi beslutter at søge land for at slå lejr. Vi lander 2 km øst for Stranderholm, og det er et hårdt job at få ba-

gagen båret i land, da fødderne bliver stikkende i mudderet. Teltet bliver rejst, og vækkeuret stillet til kl. 3.00. Roet ca. 14 km.

SØNDAG

Brrrrr. Så tørner vi. Det er Pete, der vræler. Det regner endnu og vi får morgenkaffe pr. termos og smørrebrød. Stuver båden og pakker klunset, der er dyngvådt. Strøm og vind er imod.

Vi passerer en galease, som er sunket og begge master med sejl rager op over vandet. Ved ankomsten til Hals kl. 7.30, erfarer vi, at sejleren er Vega, på vej til Aalborg med is fra Norge, der er blevet vædret af et andet skib under tordenvejret den foregående aften.

Lodserne er lidt betænkelige ved vores fortsatte færd, da barometret nu er faldet fra regn til storm. Vi tager dog af sted, men desværre viser det sig, at der er for lidt vand over Normandshage. To mand er »havheste« og en skubber på, og således når vi brændingen.

Der står flere rækker brådsøer, og de er ikke ganske små. Vi drejer båden ret mod søerne, og med nogle raske åretag slæber vi os igennem uden at få spor vand indenbords.

Vi følger kysten ca. 500 meter uden for brændingen. Der trækker mægtige tordenbyger op, og søen rejser sig og bliver krappere.

Til tider må vi falde af for de værste bølger for at undgå at få vand ind. Kl. 14.00 passerer vi Hou.

Er inde i Aså for at få kaffe samt tømme båden for vand og kl. 19.30 indtages aftensmaden i Voerså. Da vi denne gang skal gennem brændingen, er denne så kraftig, at vi tager tre-fire søer indenbords.

Der er nu bråd på søerne, og vi beslutter at gå inden om Stensnæs fremfor at gå længere til søs.

Kl. 22.00 har vi fået nok og går i land ved Lyngså, hvor vi slår lejr. Vi går straks til køjs godt trætte efter den 21 timers arbejdsdag, som har givet 53 km.

MANDAG

Efter strabadserne i går holder vi blå mandag til kl. 9.00. Der er hård modstrøm, så vi når først Sæby kl. 13.00. Efter Dinesen har vandret op på politistationen for at få logbogen stemplet, sætter vi kursen mod Frederikshavn, hvor vi ankommer kl. 17.00. Her indtages aftensmaden i Sejlklubbens pavillon.

Ankomsten rapporteres telefonisk til vore respektive hjem, og der sendes nogle brevkort til venner og bekendte. Afgang kl. 20.00 og en time senere går vi ind i Strandby havn. Teltet rejses, og vækkeuret stilles til kl. 5.00.

TIRSDAG

Står alligevel først op kl. 8.30. Vinden er nu nordøst, svære søer med bråd. Fiskerne fraråder start, og da vi fra land betragter en fiskerbåds bevægelse i søen, beslutter vi at gå tilbage til lejren.

Lejren ligger næsten på byens strøg, så vi mangler ikke selskab. Lutter elskværdige mennesker.

En gammel mand, der for 50 år siden har ligget soldat i Aalborg, er begejstret over at træffe »bekendte« fra hovedstaden, og tilbyder os grønsager og kartofler til middagsmaden. Eftermiddagen fordrives sammen med »den indfødte befolkning«.

Først ved 19.00-tiden har vinden lagt sig så meget, at vi atter kan sætte kursen mod det store hav.

Skal De holde fest?

Mad ud af huset
Flex-middage
Receptioner
Møder og kurser

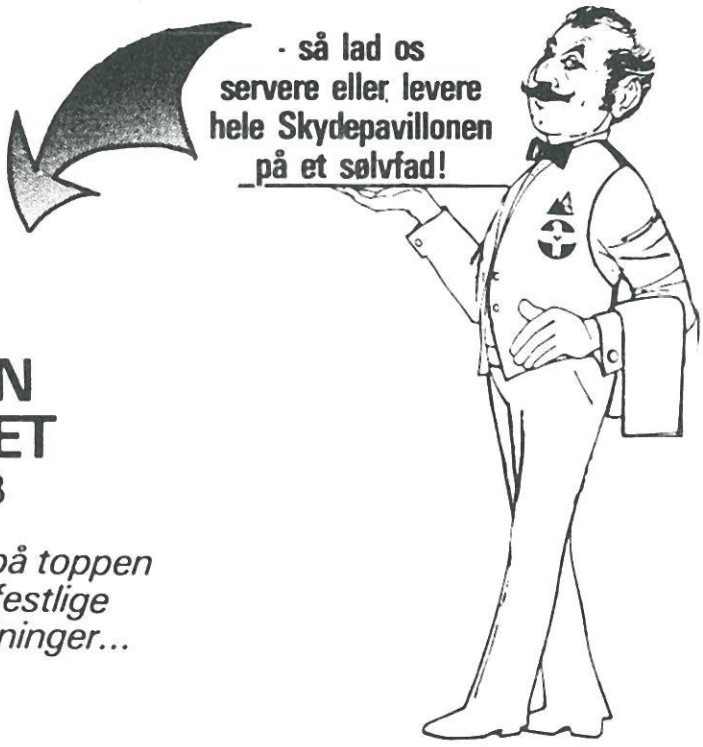

RESTAURANT
SKYDEPAVILLONEN
& AALBORGTÅRNET

9000 AALBORG . TLF. 08 12 04 88

- altid på toppen i alle festlige anledninger...

På vej ud af havnen i Frederikshavn. Maja med Vilh. Christensen, Nielsen Dinesen og K. H. Steensen.

ONSDAG

Da vi kommer ned til stranden, ser vi, at der står en del sø.

Brændingen under land er ret kraftig, idet vinden er stik nord. Styrmanden må derfor med ud at holde båden op mod søerne, indtil vi får vand under årerne, og med nogle kraftige tag for vi igennem.

Vi slipper dog ikke helt skadesløs ud, idet flere søer bryder ind over fordækket. En enkelt endda ind over skvatbordet og gør pligten morgenfrisk.

Alt synes at have sammensvoret sig imod, at vi når vort mål. Søen er så krap, at styrmanden ikke kan få tid til at trække sko og sokker på, men må pænt sørge for at holde kursen i det skrappe element.

Nu sætter det i med en silende regn, der lægger søen en del, ligesom vi stadig kommer mere i læ af landet. Langt borte ser vi Stokmilen, og omsider passerer vi stadig i silende regn Klitgården. Det går stadig langsomt på grund af den svære modsø, men endelig passerer vi Fyrtårnet på ydermolen, og vi er i Skagen.

Båden hales op ved redningsstationen, og da vi er en smule forkomne sættes kursen straks mod Hotel Royal, hvor vi indlogeres af en særdeles hjælpsom vært, der senere fortæller, han i næsten en time har set os ase med at nå ind i havnen.

Logbogen forelægges det elskværdige politi, hvorefter mandskabet får landlov.

Grenen besøges, og vi bliver enige om, at hvor gerne vi end ville, kan vi ikke nå at runde Grenen og besøge Vester vov vov.

Om aftenen er vi til dans på Clausens hotel i stiveste landgangsdress.

TORSDAG

Kl. 7.00 drikkes der morgenkaffe på verandaen og kort efter stuves Maja atter. For første gang under turen er solen kommet frem, og da vi glider ud af havnen skinner den næsten fra en skyfri himmel. Strømmen er sydgående, så alt er lutter idyl.

Vort mål er at nå Voersø, ca. 75 km.

Ålbæk passeres kl. 12.30 efter 2 1/2 times roning - ca. 18 km - men pludselig vender strømmen, og der må atter hives kraftigt i årerne. Det er ikke meningen at gå ind i Strandby, men et eller andet drager os, og der er mange mennesker på kajen for at tage imod. Fiskerne er vældig interesserede i at høre om opturen, og først kl. 16.00 sætter vi af mod Frederikshavn.

Vejret holder fint, og strømmen er ophørt. Landskabet skifter karakter, allerede fra Ålbæk er klitterne ophørt, og inde ved Frederikshavn er det nu marker og agre, der når helt ned til Kattegat.

Kl. 17.00 fortøjer vi i Frederikshavn, men bliver kun et kort øjeblik, bl.a. for at sende postkort.

Ved 19-tiden passerer vi Sæby, og kort efter ser vi en solnedgang, der kan måle sig med de smukkeste, man ser i Orienten. Hele himlen er purpurfarvet, og Sæby og Frederikshavn ses som silhuetter mod denne - det er ganske pragtfuldt.

Det er omtrent mørkt, da vi passerer Lyngså og kort efter går vi i land ved Voersø, hvor vi slår lejr for sidste gang. Vi har på otte timer roet ca. 75 km.

FREDAG

Vi indtager kaffen i den dejlige krohave, og daser lidt og kommer først af sted kl. 11.00. Vinden holder i N.O., strømmen er imod med høje lange dønninger. Hou passeres ved 13-tiden, og vi er i Hals to timer senere. Går op i byen og køber koteletter og laver stuvede grønærter til. Bedre middag har vi ikke fået længe.

Først ved 20-tiden ror vi fra Hals i stærk modstrøm og forsøger at nå Engholm strand, inden det bliver alt for mørkt. Det er sejt at ro i det stille vand. båden er så død, imod bevægelserne på Kattegat.

Vi kan ikke finde broen ved Engholm strand, da det er ret mørkt.

Kl. er 23.00 inden vi er der.

LØRDAG

Tørner ud kl. 7.00, drikker morgenkaffe og sætter kursen mod Aalborg.

To timer senere fortøjer vi ved vor landgangsbro.

Båden spules og tørres af.

Vi har haft en sommerferie, som vi aldrig vil glemme, og som helt igennem blev en fornøjelse for os alle i kraft af det gode kammeratskab, der til alle tider og under alle forhold gjorde sig gældende.

Fra bygningen af bolværket ved Ryå-huset i 1932.

Morgenstund har guld i mund...

Morgenrøden i 1929. Vilh. Christensen, Sigurd Müller, K. H. Steensen, Nielsen Dinesen og Ludvig Jørgensen.

Af Poul Jørgensen

Hvornår morgenroningen startede i Aalborg Roklub, er jeg ikke klar over - men denne aktivitet tog et vældigt opsving i tyverne og steg yderligere i 30.erne og fremefter.

Morgenholdene startede som regel kl. 5.45. Af kendte hold skal nævnes: C.W.Obels-mestre, O.Porto-holdet, Morgenrøden, Reimersminde, Discontobanken, Landmandsbanken, Jysk Andel, Radiller-holdet, Slagterholdet, Berg Bach's hold, Admiralsholdet, adjunkt Lyng's gymnasiehold og Sodavandsholdet. Alle holdene havde hver især deres karakteristika. Eksempelvis skal nævnes Sodavandsholdet, der hver morgen ved Egholmskosten indtog en dansk vand - med påfølgende ræb. En rituel handling, der kunne høres helt ind til skydebanen eller til Lindholm kirke - alt efter vindretningen.

Før krigen bød den daglige rotur vestpå på mange forskelligartede oplevelser. Her skal nævnes de to badeanstalter med diverse størrelser af havfruer og havmænd, samt passagen udfor den militære skydebane, hvor der på trompet blev blæst »hold inde« når vi skulle passere.

Da der blev for mange pauser for soldaterne, medførte senere forhandlinger en omlægning af vor morgenrute.

I et par år havde vi en aftale med Aalborg Havnevæsen om udlægning af en ponton fra den nedlagte Pontonbro inden for sejlruten ved Egholmskosten. Dengang var vandet som regel klart, og flere af mandskaberne tog en hurtig svømmetur fra pontonen. Der var også pligt til, at hver hold skulle pumpe et bestemt antal pumpeslag for at holde pontonen flydende i hele sæsonen.

Sidst i 30.erne fik vi en brændefyret sauna, der skulle tændes op hver morgen kl. 5.30, og samtidig skulle der saves brænde til den næste dag. Hvert hold tog en tørn en uge ad

AALBORG ROKLUBS
MEDLEMSBLAD

Nr. 100 1986 45. ÅRGANG

AALBORG ROKLUB 1986 100 ÅRS JUBILÆUM

Bestyrelsen og 100-års udvalget har følgende oversigt til arrangementer i jubilæumsåret:

Søndag den 13. april:
100 års standerhejsning.

Lørdag den 31. maj:
Roernes Motionsstævne i Aalborg.

Lørdag den 7. juni:
Veteran kap-langtur.

Fredag den 11. juli:
JNK ungdomslangtur til Ryå i AR-regi.

Torsdag den 28. august:
Reception og bådedåb i AR fra kl. 12.00 til ca. 16.00.

Lørdag den 30. august:
Klubfest ude i byen.

Lørdag den 20. september:
Aalborg Regatta i AR-regi.

Lørdag den 25. oktober:
100 Års standerstrygning.

Ultimo 1986:
Udgivelse af AR's 100 års skrift.

1886-1986

100 ÅR

AALBORG ROKLUB

SØSPORTSVEJ 8 · 9000 AALBORG
TLF. 08 12 67 19

STIFTET 28. AUGUST 1886

Medlem af DFfR under DIF - SIFA Aalborg

BESTYRELSEN:

Formand: John T. Terp
Herningvej 43, 9220 Aalborg Ø, tlf. 08 15 62 47

Næstformand ØKO: Jens Brandt Pedersen
Sandvej 5, Hvorup, 9400 Nørresundby,
tlf. 08 17 71 40

Næstformand ADM: Kjeld Bussborg Johansen
Tlf. 08 18 05 92

Sekretær: Bernhard Andersen
Akelejevej 36, 9310 Vodskov, tlf. 08 29 40 54

Kontingentkasserer: Poul Erik Trolle
Kongshøjsvej 19, 9210 Aalborg SØ,
tlf. 08 31 54 77

Motionsrochef: Claus Røgilds
Vesterbro 12, 9000 Aalborg, tlf. 08 13 82 85

Ungdomsrochef: John Nørgaard
Lyngbyvej 97, 9520 Skørping, tlf. 08 39 61 05

Kaproningschef: Roar Clausen
Klarup Kirkevej 26, 9270 Klarup, tlf. 08 31 73 51

Hus og materialeforvalter:
Erik Hassing Povlsen
Bellahøj 15, 9000 Aalborg, tlf. 08 16 28 21

Aktivitetsformand:
p. t. ikke besat.

UDVALGSFORMÆND:

Kap-udvalget: Michael Due Nielsen
Svendsgade 4, 9000 Aalborg, tlf. 08 13 05 16

Teknisk udvalg: Erik Hassing Povlsen
Se under bestyrelsen.

Aktivitetsudvalg:
p. t. ikke besat.

ØVRIGE UDVALG:

Ansvarshavende redaktør: John Nørgaard
Lyngbyvej 97, 9520 Skørping, tlf. 08 39 61 05

Miniroleder: Frank Pedersen
Præstemarken 9, 9000 Aalborg, tlf. 08 13 75 48

Træner: Flemming Due Nielsen
Ridefogedvej 10, 9000 Aalborg, tlf. 08 18 21 02

Formand for GAR: Kaj Munk
Poul Paghsgade 6d, 9000 Aalborg, tlf. 08 10 18 15

Har I hørt...

at fredag den 18. juli drog kap-afdelingen til Holstebro. - Efter hvad undertegnede så - ja, så er der fremtid i afdelingen.
Men afdelingen vil jo nok selv berette om turen. *John Terp.*

at miniroerne har holdt sommerferie og starter op igen mandag den 4. august 1986, hvor vi håber på større tilslutning. *Frank Pedersen.*

at D.F.f.R. fra 2. juni 1986 har fået ny adresse og tlf. nr., og det lyder som følger:
Dansk Forening for Rosport, 2880 Bagsværd, tlf. 02 44 06 33
Kontortiden er: Mandag-torsdag kl. 10-15.
Fredag fra kl. 10-13.

at der lørdag den 20. september er regatta.
Selvfølgelig skal DU deltage i årets regatta...
AALBORG REGATTAEN... AALBORG REGATTAEN... AALBORG REGATTAEN...

at det efter henstilling fra Kajakklubben ikke er tilladt at gå afklædt på altanen.

at Esben Schou, klubbens løbende talent, vandt årets DANA marathon over 42 kilometer.
Løbet foregik i september måned i Frederikshavn.

at planlægning af ungdomslegene i 1987 er startet op. Legene laves for ronings vedkommende i samarbejde med Ægir og ADR.
Programmet for ugen er: Langtur, kaproning, havneorienteringsløb. Bernhard Andersen meddeler dette efter at have været til møde hos SIFA.

at bestyrelsen har besluttet at sælge klubbens lastbil, i stedet købes en trailer sammen med ADR.

at MINI-roerne den 17. oktober har vinteraktiviteter i roklubben tirsdag og torsdag kl. 19.00 samt lørdag kl. 13.00.

GLÆDELIG JUL

ønskes alle bladets læsere af pennesvingerne på redaktionen.

FRA KLUBLIVET

RECEPTION

Torsdag den 28. august - AR 100 år. I dagens anledning var der indbudt til reception, og mange var mødt frem for at gratulere.

Blandt de mange repræsentanter fra de kommunale myndigheder, naboklubber og mange nye og gamle medlemmer.

Fem både blev navngivet. En single sculler, blev døbt af en tidligere Aalborg-roer, Flemming Geert Jensen, og fik navnet »JUBI«. Flemmings fader, Geert Jensen, fulgte efter ved at døbe endnu en single sculler »PASSIV 86«.

GAR kom med to både. En 4 årers inrigger, der af Jens Tingskov fik navnet »GUNNAR SCHEUR«. - Carl Fr. Støckel gav en 2 årers inrigger navnet »AIS«. - Niels Erik Hoffman gav den sidste og største båd, en otter, navnet »KAP-100«.

Et virkeligt godt indslag var da Bjarne Petersen og fem mand fra Jægerkorpset - fra en helikopter lod sig droppe ned i fjorden. De fem »jægere« svømmede ind til »slingersen«, hvor Bjarne overrakte John Terp en gammel klubstander.

Der blev holdt mange hyldest taler, inden der blev trakteret i bådehallen, hvor M.S. var dækket op med bunker af lækkerier.

VETERAN KAP-LANGTUR

Den 7.-8. juni var der livlig aktivitet i Ryå-hytten.

Tidligere Aalborg kap-roere - fortrinsvis udenbys fra - indtog hytten og havde en fin week-end.

60 tidligere AR kap-roere havde fået tilbudet, men kun de 20 gjorde brug af det.

Fodboldstanderstrygnings-fest

Den 25. oktober blev der traditionen tro spillet fodboldkamp mod Ægir i forbindelse med standerstrygningen i AR. - AR's juniorer skulle have indledt mod Ægir's juniorer, men kampen måtte desværre aflyses da Ægir ikke kunne stille hold. De må jo åbenbart ikke være 11 drenge, men hvad - det er jo de mindre klubbers vilkår.

På trods af ihærdig opvarmning med Gammel Dansk og lignende tabte ADR's piger med 2-0. Et uforklarligt nederlag i en kamp som ellers bød på klumpvis godt spil. Måske den hårde opvarmning havde tæret for meget på kræfterne. - I dagens sidste kamp, som var herrekampen, fik AR revanche fra sidste års nederlag. Det blev til en kæmpesejr på 7-0 mod et ellers godt spillende Ægir mandskab, som gang på gang måtte se sig totalt udspillet af stormtropperne fra AR. Det var en kamp som ledte tankerne hen på landsholdets sejre over Norge, Irland og Uruguay. Var sejren blevet tocifret havde vi krævet holdet på forsiden af Aalborg Stiftstidende. Det rette styrkeforhold mellem de to klubber kom til udtryk i den kamp. - Om aftenen var der i forbindelse med standerstrygningen fest med spisning i AR. Denne fest var i lighed med eftermiddagens kamp arrangeret af kap-udvalget.

På kap-udv. vegne Lars Frisk.

JNK UNGDOMSLANGTUR

»OPLEVELSER« - »UDFORDRINGER« I NATUREN

Arrangør:	Aalborg Roklub (AR)
Ansv. leder:	Bjarne Pedersen (AR)
Tidspunkt:	Fre.-lør.-søn. den 11., 12. og 13 juli 1986. Afgang den 11. juli kl. 16.00 fra Aalborg Roklub.
Sted:	Omkring Aalborg.
Tilmelding:	Aalborg Roklub senest 1. juli 1986.
Medbringes:	Se bilag(madpakke til fredag aften).
Pris:	Kr. 150,- pr. roer.
Hjemkomst:	Søndag den 13. juli kl. ca. 16.00.

INDHOLD:

Krops- og naturoplevelser
Grænseoverskridelser
Krav/konsekvens - Førstehjælp
Tovværksarbejder - Opgaveløsninger
Orientering - Bivuakering
Primitiv madlavning - Miljøansvar - o.s.v.

MEDBRINGES:

Sovepose med vandtæt overtræk. - Regn- eller overtrækstøj. - Varmt tøj (ikke det smarte). - Små sko der kan tåle vand. Eventuelt løbesko. - Eventuelt gummistøvler. - Liggeunderlag. - Uldne sokker. - 1 par slidstærke lange bukser. - 1 stk. skarpsleben kniv/dolk. - 1 par arbejdshandsker. - 1 stk. tandbørste. - 1 stk. kompas. - 1 stk. lommelygte med reservebatterier og -pærer. - 1. stk. een-gangs-lighter. - 1. stk. stearinlys. - 1 rulle toiletpapir i plastpose. - 1 god portion humør samt badetøj.

Søndag den 2. november 1986 i Lundby Bakker blev AAGE NIELSEN kåret som klubmester i orientering på distancen 4,5 km i tiden 53.24.

Kaproning

Bygholm regattaen

Søndag den 11. maj deltog kap-afdelingen i årets første regatta, Bygholm. Efter en træningsaktivitet, som oversteg forrige sæson på dette tidlige tidspunkt, havde vi med stor optimisme anmeldt Michael Christensen i 1 x senior AI, Claus Jensen og Michael Christensen i 2 x senior AI og Lars Frisk Og Erik Basse i 2 x senior A II, samt Michael Christensen, Claus Jensen, Michael Due og Erik Basse i 4 x senior A.

Tilmeldingen viste, at der ikke var nogen der turde være modstander i 4 x senior A, og da to mand blev forhindret på grund af henholdsvis en skade og eksamen, var vi kun 4 mand, der tog til Bygholm - nemlig Michael, Chr., Claus, Erik og træner Flemming Due.

Dette betød at Claus skulle have tilladelse af konkurrenterne til at ro 2 x i båd senior AI og senior AII, men det var dog ikke noget problem.

Den første, der skulle i kamp, var Michael i 1 x. Efter en jævnbyrdig start måtte Michael midtvejs erkende, at konkurrenterne var i bedre træning og resultatet blev en 3. plads.

Dobbeltsculleren i senior AI med Michael og Claus blev noteret for en 2. plads - slået af heatets vinder fra Odense.

Umiddelbart efter dette løb skulle Claus igang igen i 2 x senior AII med Erik. - Erik måtte konstatere, at de tunge roere var for stærke, og tage til takke med en 4. plads.

Erik Basse.

Danmarksmesterskaber 13. september 1986

Årets DM blev afholdt i Brabrand lørdag den 13. september 1986.

Aalborg Roklub havde tilmeldt tre både. I juniorklassen skulle Andreas Kappel og Jens Chr. Simonsen ro 2 x. Hos seniorerne var Erik Basse tilmeldt i 1 x letvægt, mens Mads Mølgård og Michael Christensen skulle ro 2'er uden.

Ved ankomsten til Brabrand om fredagen blev vi mødt af en meget kraftig vind på langs af banen - en kraftig modstrøm, som var lige ved at tage modet fra os. Dog - vores aftenbøn blev hørt - for om lørdagen var der klart solskinsvejr og meget lidt blæst. - Stadig en del modstrøm, men ideelt rovand.

Den første der skulle i kamp var Erik. I 1 x letvægt var der nemlig 12 tilmeldte, så det var nødvendigt med indledende heats. Heldigvis undgik Erik at møde Bjarne Eltang og Lif Kruse, så efter sejr i indledende heat var Erik klar til finalen om eftermiddagen.

Den første af vores både, som skulle ro finale var vores talentfulde juniorer. I 2 x var der tilmeldt 4 hold, og efter en flot fighterindsats blev Andreas og Jens nr. 3. Med en lille smule held havde de snuppet 2. pladsen, men alligevel et udmærket resultat af Andreas og Jens.

Herefter var det Eriks tur, og eftersom de to første pladser var »besat på forhånd« af Kruse og Eltang, var det 3. pladsen, der skulle kæmpes om. Desværre blev det en Holstebroroer, der blev 3'er, men en 4. plads var også tilfredsstillende.

Sidste hold på vandet var 2'er uden med Mads og Michael. Her var der 4 hold tilmeldt. I dette løb havde Roforeningen KVIK sammensat et hold, som viste sig de øvrige klart overlegne, men Mads og Michael fightede det bedste de havde lært og blev noteret for en 3. plads.

Alt i alt en udmærket dag for Aalborg Roklub med en 2., 3. og 4. plads. Lad os håbe, at successen kan gentages næste år - gerne med flere deltagere fra Aalborg Roklub. - Lad det sidste være en opfordring til at flere dyrker kaproning.

Erik Basse.

G.A.R.

Meddelelser fra »Gamle Aalborg Roere« vil for fremtiden være at finde her i bladet. Der bliver ikke mere udsendt kort.

Gabestokken genoplives

Vi bringer en kliché af den berygtede gabestok. Vi håber ikke vi får lejlighed til at se den oftere i dette blad, idet ethvert medlem, der på den ene eller anden måde har forbrudt sig mod reglementet eller »oparbejdet« kontingentrestance, ubarmhjertigt vil blive hængt ud her. Dette være meddelt til »skræk og rædsel«.

En »vis bankdirektør« har udført denne havnemanøvre i 100 året 1986.

På veterankap-langturen tillod en »vis malermester« sig at bruge det næsten nye plankeværk som brænde til bålet.

Pågældende må herefter imødese et erstatningskrav, der mindst svarer til nyværdien af plankeværket.

Bestyrelsen.

Bestyrelsen har konstateret at æresmedlem Frank Pedersen ikke har betalt kontingent siden 28. august 1986.

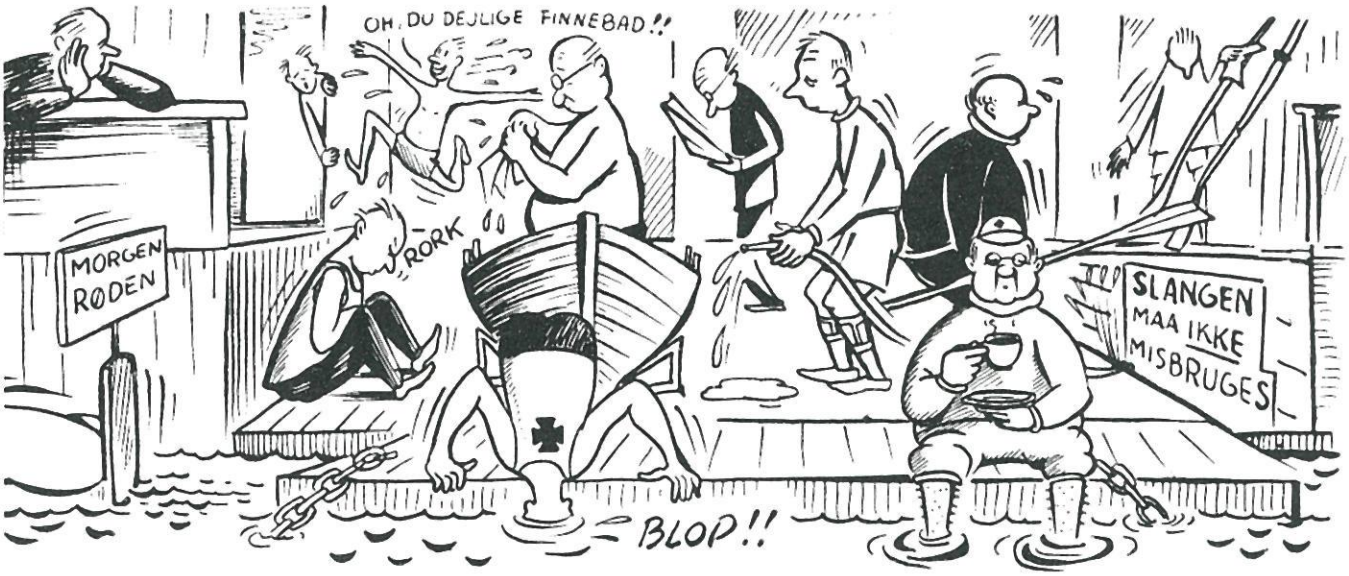

En hvilken som helst morgen mellem kl. 6.00 og kl. 8.00.

gangen. Dette fungerede til alles tilfredshed, og ved fælles hjælp og opfindsomhed var der brændsel nok under hele krigen.

Hver dag fra kl. 5.45 - 9.20 kom cyklende 83 morgenduelige roere, der gennem et enestående sammenhold og samarbejde sikrede, at alle hver dag kom på fjorden.

De forskellige hold havde i forbindelse med diverse forsømmelser indført indviklede bødesystemer. Pengene blev anvendt til en storslået afslutningsaften. Dette er i de samme år blevet lavet om til en fælles morgenafslutning ved hjælp af friske morgenfruer. Disse fruer kommer med glæde, da de har set, hvilken god virkning morgenroningen har haft på den mandlige partner, der hver morgen kommer hjem nybarberet, renvasket, frisk og veloplagt til dagens gerning.

Jeg tror, alle er med på, at selv om det undertiden også blæser lidt, så er morgenluften noget helt specielt. De mange pragtfulde morgener især i begyndelsen og afslutningen af sæsonen, hvor vi oplever at se solen komme højere og højere på himlen. Oplevelsen af det afvekslende fugleliv på fjorden er et kapitel for sig.

En tilløber, der blev optaget på Admiralsholdet, fortalte, at han - under sit ophold på sydhavsøerne, - havde roet med en læge, der havde betroet ham, at for hver dag han roede, var der ikke nogen garanti for, at han forlængede sit liv - men han fik garanteret et bedre liv - og er det i grunden ikke derfor, vi år efter år møder om morgenen ved fjorden.

Morgenrøden stråler som for 100 år siden

Af Berg Bach

Jeg er født og opvokset i Aalborg tæt ved fjorden, hvor min far var fiskehandler ved stranden vest for Toldboden. Her ved fjorden ved fiskehavnen og ved kul- og tømmerpladserne mellem Vendelbogade og Badehusvej, hvor også Aalborg Roklub havde sit bådehus, tilbragte jeg næsten al min fritid, før og mens jeg gik i skole.

Min færden ved og på vandet var dog indtil 1924, da jeg kom på Polyteknisk Læreanstalt, udelukkende anvendt på fiskeri og sejlsport.

I København, som medlem af Danske Studenters Roklub fra 1927, deltog jeg i motions- og kaproning.

Tidlige morgentimer

I 1930 kom jeg til Aalborg som ingeniør ved bygning af Limfjordsbroen. Her i Aalborg Roklub roede jeg lidt kaproning: Løgstør, Nykøbing Mors, men allerede fra 1932 - da var jeg blevet gift - og siden har jeg konstant og udelukkende været morgenroer. Min tid til familie og mit job passede til de tidlige morgentimer.

Der var mange andre, der havde det på samme måde - iøvrigt også i dag.

Navnlig i besættelsesårene 1940-45 var det en vederkvægelse på krop og sind hver dag at nyde et par timer på og ved vandet, i badet og på kajkanten med et håndklæde om livet i samvær med rokammeraterne.

Her fra roklubben, hvor vi ingensinde blev kontrolleret af tyskerne, havde vi på vore ture god lejlighed til at følge tyskernes aktiviteter på flyvepladserne ved Rødslet, og Vandflyvepladsen vest for roklubben, samt skibstrafikken i den indre havn mod øst.

»Morgenrøden«

Vi morgenroere, dengang som i dag, 15-20 deltagere, nød det fortrolige samvær og gensidige kammeratskab, som tiden og forholdene skabte.

»Morgenrøden« blev et bådhold romantisk benævnt. Navnet kunne også opfattes som omfattende hele morgenroergruppen. Jeg tror, at den populære Laue Holm, leder af

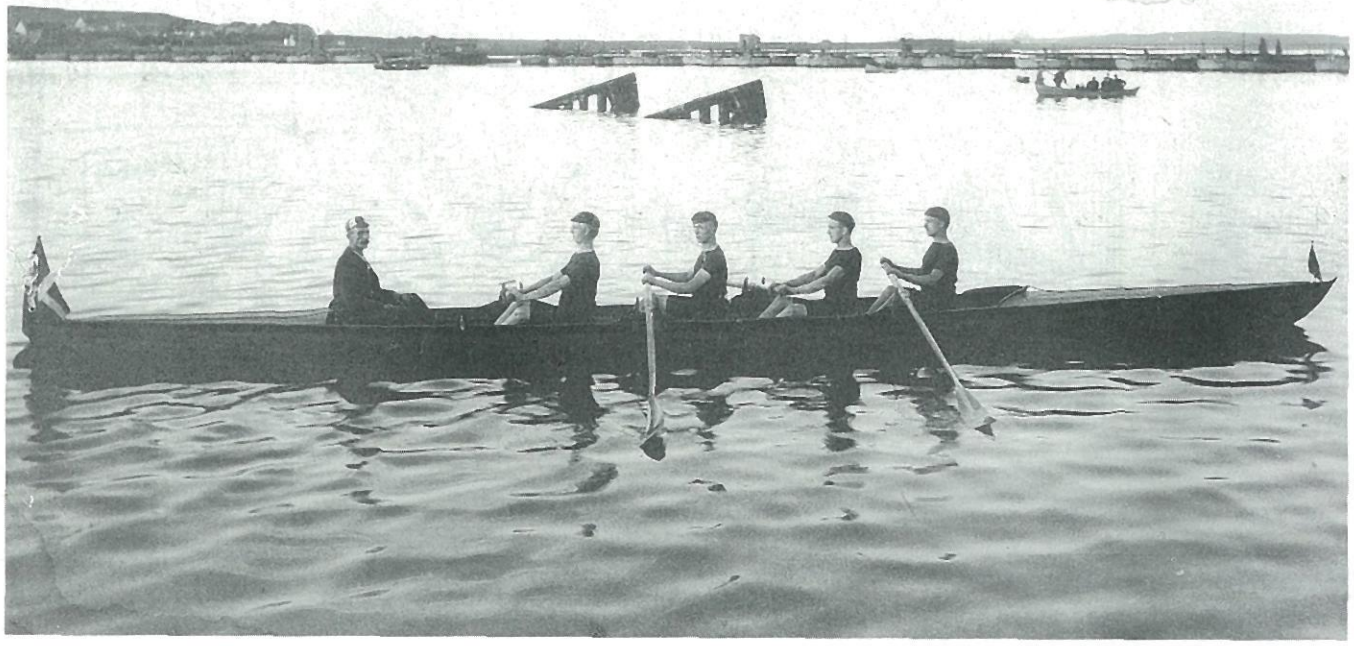

Der blev også dyrket morgenroning i 1896. Her er det Aage Jensen, Axel Hofman, Niels Hjort, August Hjort og styrmanden Willemoes der er på Fjorden.

det militære hvervningskontor, med sit kuglerunde, rødkindede ansigt og sit altid fornøjelige og maritimt joviale væsen må være det virkelige image af »Morgenrøden«.

Aage Schultz, der hver morgen fyrede op i vor selvbyggede saunaovn med affaldstræ, granskaller, som han tidligt, som oftest splitternøgen, savede i passende stykker. Men foruden han var tidligere formand i klubben, herreekviperingshandler Chr. Sprinborg (Kringeling - vi har en splendid), assurandør Nielsen-Dinesen, korndirektør Kn. Ørnbo, vinhandler Christensen, smøreksportør Anker Stenfeldt, købmand Einar Davidsen og flere andre.

Men der er jo gået mange år siden hine dage, og mange morgenroere har deltaget i en kortere eller længere række sæsoner.

»Morgenrøden« kan stadig i dag være en passende benævnelse af morgenroningen, som i 1985 har omfattet 30 medlemmer. Nogle roer hver søgnedag, andre 2 dage om ugen og nogle mere sporadisk.

Men hver morgen kl. 06.00 er portene åbne, lys og sauna tændt, og så møder man.

Hvert bådhold til sin tid. Her og først her - ikke hjemme i sengen - afgøres, om vejret skulle forhindre turen på fjorden, hvad de sjældent gør, og skulle det ske, har vi jo robassinet og den dejlige sauna og gode omklædningsforhold.

Det parlamentariske demokrati trives side om side med den oplyste enevælde, men sædvanligt kommer alle mødte på vandet.

»Slagterholdet« i dag Moosdorfs 2-årers hold.

»Æbleholdet« i dag det ældste 4-årers med 2 reserver - her er jeg med.

»Hermansen-holdet«, »Apoteker-holdet« eller H.H., 4-årers.

»Arkitekternes« hold, 4-årers, med Miltersen.

Mental forfriskning

En morgentur i roklubben er en fysisk og mental forfriskning. Vi går frejdigt den kommende dag i møde.

Morgenroernes aktivitets betydning for klubben er:

1. For det første, at den fastholder et betydeligt antal medlemmer.

2. Som følger klubbens liv og direkte og indirekte stabiliserer status og omdømme.

3. For mig selv i min høje alder er det mig kært, at jeg vedblivende kan færdes på og ved fjorden - som i min tidligere levetid.

4. Kammeratskabet og den friske - aldrig platte - omgangstone.

5. Nævnes skal det da også, at de enkelte morgenroerhold ofte arrangerer årlige roture, f.eks. til Ryå, Egense og Gudenåen.

Jo - kammeratskabet trives også ud over morgenroningen.

Af morgenroere sæson 1985 har jeg på min personlig liste følgende - med numre på listen i bådhallen:

3 - Poul Jørgensen
5 - Berg Bach
24 - Ove Thomsen
124 - Anders Enghave
69 - Gunnar Toft
13 - Heilesen
111 - H. Tromholt Christensen
19 - N. P. Risgaard
16 - Chr. Hermansen
28 - Carl T. Thomsen
96 - H. Foss Petersen
42 - Knud sønergaard
55 - Børge Christoffersen
20 - Leo Quist
81 - Otto Schütt
84 - Hans Erik Miltersen
65 - Carsten Holt
126 - Preben Olesen
83 - Lars Topp
93 - L. Pilgaard Larsen
26 - Thorkild Christensen
27 - John Terp
140 - Sv. Arne Jensen
105 - William Doelle
11 - Alfred Christensen
43 - J. P. Moosdorf
97 - K. Jannicke
52 - Brint Risgaard
- Ulrik Steen Nordhagen
108 - Jens Chr. Thorhauge

Stemningsbillede fra havnen omkring første verdenskrig.

Roning, sauna og plæneforestilling

Af Knud Hansen

Man har været så venlig at bede mig fortælle lidt om »Eftermiddagsroerne«, som nu i 38 sæsoner har kløvet Klisterfjordens slemme vande. (Her skal det dog lige siges, at vi de første år kunne bade i fjorden, og at mange roere omkring kosten har fået sig en god svømmetur).

I 1948 fik fabriksmester Axel Pedersen fra C. W. Obel A/S overtalt nogle af sine kolleger til at melde sig ind i AR. Han var selv roer fra »Kvik«. De fik sat et bådehold sammen, og det er helt klart, at det kom til at hedde »Tobaks-holdet«. Kort tid efter blev jeg optaget som fast reserve på dette hold (efter nogle begivenhedsrige år som morgenroer på »Cirkus-holdet«). Det medførte bl.a., at jeg meget hurtigt fik antipati mod tobak, og at jeg ikke har røget siden!

I 1950 kom et nyt hold til nemlig: »Jern-holdet«, »Skrue- og gevindholdet«, »Jernspånerne« eller »Originalerne««« (kært barn har o.s.v.). Det var fem raske fyre fra S. C. Sørensen A/S med Kaj Munk i spidsen (den senere så berømte »Spule-Kaj«; ved det at han var så dygtig til at spule båden når vi kom i land). Der kom stadig nye hold til. Jeg kan nævne: »Taxameter-holdet« - »Degne-holdet« - »Olde-holdet« - »Rengørings-holdet« - »Strandvasker-holdet« m.m. Sidstnævnte fik vi heldigvis kun at se én gang. Det var en eftermiddag vi opdagede en såkaldt »Strandvasker« i vandoverfladen ud for Limfjords-værftet. Vi fik en line om hans ene arm og fik ham trukket ind til slingersen.

Programmet for eftermiddagsroningen var i starten følgende:

1. Man startede præcis kl. 16.30 (i dag 16.20) minus lø. og sø.)
2. Efter hjemkomst bad - evt. sauna (finne-bad som det hed den gang).
3. Plæneforestilling, hvis vejret var godt.

ad pkt. 1: Da roernes antal aldrig har været over 15, var der altid både til rådighed af forskellig art.

ad pkt. 3: Efter badet iførte man sig et håndklæde, evt. holdt sammen med en klemme, og gik så ud til klubbens »plæne«, hvor det kære medlem Vagn Skovgaard (af maritime grunde kaldet »Søgaard«) serverede en »Sække-bajer«. (Ja - ja - »Sække-bajer« selvfølgelig, fordi han altid havde dem med i en sæk!) På »plænen« slappede man så af og drøftede dagens begivenheder.

Det med »Sække-bajere« var nu i flere år kun om fredagen; men inflationen har nu medført, at det er hver dag!

I forbindelse med omtalen af sauna- og plæneforestillingen må vi ikke glemme »Lørdagsbaderne«. En lille flok roere, med stærk tilknytning til bryggeriet »Urban«, hvor de bl.a. var optaget i den eksklusive orden: »Dansk ØL- og Pølse-samfund« med forvalter Kai Carstensen i spidsen. Det var før, lørdag blev en arbejdsfri dag, at vi ved 15-tiden tændte op i den primitive ovn med staver fra medbragte hvidtøls-fade. De brændte godt, for de var behandlet med beg på indersiden. Foruden brændsel gav »Urban« også gratis bajere, og dem har de forøvrigt givet AR i tusindvis af i årenes løb, gratis bajere altså!

Eftermiddagsroerne nød også godt af denne specielle service. Jeg vil tro, det begyndte i 1949-50, men hvornår det holdt op, kan jeg ikke huske.

Samme »Søgaard« bidrog iøvrigt også på anden måde til medlemmernes underholdning. Gennem en kortere årrække (1967-72) fremstillede han et skrift kaldet »Pissekosten« (opkaldt efter »kosten« ved Egholm). Det var en satirisk beret-

ning om sæsonens forløb med tekst og morsomme tegninger.

Et tekst-eksempel fra 1972:

En af vore store sculler-roere »Dinesen-langtag« havde en solskinseftermiddag - i det sædvanlige, gode »Sække-øl«-lag - placeret sin spidse, kantede bagdel i en af klubbens flugtstole, da han med ét bogstaveligt talt gennembrød stolesædets lydmur, og med voldsom fart sendte sin bag mod jorden. Brøkdele af et sekund efter sad han uhjælpeligt fast i stolens stålkonstruktion, pakket sammen som en frossen ælling (der hænger med hovedet nedad!). Det er helt klart at en sådan situation kræver konduite og handlekraft hos de medlemmer, der overværer episoden.

»Efter først at have overbevist sig om, at ingen flasker var væltet, sprang »Spule-Kaj« til og fik med stort besvær »Dinesen-langtag« samt hans bag og hængeparti ud af klemmen. Samtidig blev der på livet løs givet kunstigt åndedræt til de medlemmer, der var ved at kvæles af grin.

Om aftenen var der stor bekymring i det Dinenske hjem over, hvad der *kunne* være sket, hvis »partiet« var kommet i klemme!

Et andet eksempel:

Da »Olde-holdet« blev omtalt første gang i »Pissekosten« i 1968, blev de præsenteret således: »Vi har i år fået et »Olde-hold« bestående af en grusbunke (A. Steenfeldt), en fuglerede (K. Ørnbo) samt en daarlig middag (K. Dine' - sen)!

Den daglige rotur var normalt på 4 km, men det hændte da, at vi kom på langtur, bl.a. foretog vi i dagene 25.-26. sept. 1970 et vellykket besøg til klubbens hus i Ryå. Det var den gang Ørnbo sammen med to andre blev sendt til købmanden i Birkelse efter forskelligt til aftenens underholdning. Da han kom tilbage fortalte han, at købmanden straks havde genkendt ham til trods for, at det var 25 år siden han havde været der sidst. Købmanden havde sagt: »Nä - er De nu der igen - jeg er snart træt af Deres renderi!!!«

Også Egholm har i årenes løb været målet for hyggelige udflugter, ligesom eftermiddagsroerne har deltaget i klubbens 10-km-lotteri-ture. At vi med stor energi har taget vores part af den årlige både-rengøring er velkendt.

Der er ingen tvivl om, at eftermiddagsroningen vil fortsætte til glæde for både roere og klub. Der drysser af og til et nyt medlem ind, og hvis han efter nogle års prøvetid har kræfter og nerver til at fortsætte, vil han blive taget til seriøs behandling af formændene (af praktiske grunde og for at undgå alt besværet med valg og bestyrelse m.v., er alle eftermiddagsroere også formand!!!)

Eftermiddagsroning kan dyrkes i næsten bar figur.

Men den kan sandelig også dyrkes med overfrakke på.

Så frem til den årlige bestyrelses-middag

Af Ib Stetter

Min entre i klubben fandt sted ved standerhejsningen i 1947 - den årligt tilbagevendende festlighed - hvor vi hejser den lille stander, som skal vaje over klubhuset hele sæsonen. Om efteråret er der kun trævler tilbage. Både roerne og deres familier forstår at få en dag ud af sæsonens åbning. Man nyder at ses igen og høre nyt om hinandens børn og tilværelse.

Efter vinteren er det en berusende oplevelse at stå ved tærsklen til en årstid med frisk luft og masser af motion. Dengang var vi ikke til at skyde igennem. Formanden holdt en flammende tale om, hvilke gevaldige indsatser medlemmerne skulle gøre i den tilstundende sommer. Senere gik det op for mig, at talerne havde en forbløffende lighed med hinanden år efter år, men vi syntes jo alligevel, de var inspirerende. Vi svor, at vi ville leve op til det hele. Måske glemte de fleste det allerede næste dag, men nogle gjorde dog et alvorligt forsøg på at efterleve de gode fortsætter.

Forud for standerhejsningen var der udført et kæmpearbejde med rengøring af klubhuset og klargøring af bådene. Vinduerne var nypudsede, og gulvene skinnede af fernis, og gæsterne og medlemmerne gik en rundtur for at se alt efter i sømmene og glæde sig over det nye, som var kommet til.

Formanden, Kaj Munk, afslører mindefoto i klubben af Chr. Springborg.

Medlemstavlen

Noget af det mere spændende var medlemstavlen i bådehuset. På den stod vi opført i rækkefølge efter anciennitet. Jeg kan huske, at vor formand gennem mange år - Chr. Springborg - stærkt ønskede at blive klubbens medlem nr. 1. Det lykkedes aldrig for ham at nå længere frem end til andenpladsen. For netop i denne periode havde klubben et overordentlig livskraftigt æresmedlem i Aage Schultz, også kaldet onkel Aage. I dag er klubbens medlem nr. 1 Arnold Larsen, som har været roer i mere end 50 år.

Lige ved siden af ligger Damernes Roklub. Dette naboskab er der i tidens løb kommet megen sjov og adskillige ægteskaber ud af. De to klubber har altid haft et nært samarbejde om mange initiativer, men til daglig var herreroerne bestemt ikke velkomne i damernes hus. Der fandtes dengang en dørklokke, vi skulle ringe på, og først efter indgående forhør om ærindets karakter fik vi undertiden bevilget adgang.

Men på denne særlige forårsdag, når damerne hejsede deres stander - som regel en time efter os - var forbindelsen særdeles hjertelig. Når vi havde drukket portvin og spist småkager hos os selv, sivede vi over til dem og tog ivrigt del i deres tilsvarende festlige sammenkomst. Stemningen blev efterhånden så høj, at ingen kunne høre, hvad talerne sagde, men det var også temmelig underordnet. Sjovt var det.

Livet i klubben er mangesidet, men hovedsagen er selvfølgelig roningen, som dyrkes under mange former. Min store interesse blev kaproningen, som jeg trods min relativ høje alder, nåede at få fornøjelse af i mange år. Aften efter aften trænede vi på fjorden, og stemningen fra dengang glemmer jeg aldrig. Et kaproningshold og dets træner kommer hinanden tæt ind på livet, og man kender efterhånden de andres og sine egne svagheder og styrke til mindste detalje. Såfremt man ikke i forvejen har den livsholdning aldrig at give op, lærer man den til fulde på kaproningsbanen.

Når jeg tænker tilbage på mit møde med Aalborg, mindes jeg mange gode venner og kammerater. Det er umuligt at omtale alle, men jeg kan ikke beskrive min kontakt med roklubben uden at fortælle om vor mangeårige formand Chr. Springborg, også kaldet »Kringeling«.

Han var en strålende leder og klubbens naturlige midtpunkt. Med sin livsglæde og sin evige optimisme, formåede han at samle unge og gamle omkring sig. Han slog tonen an og var en vældig taler i tide, og nu og da også i utide. Af ydre var han ikke særlig imponerende, men han gnistrede af temperament og var en særdeles farverig personlighed, som var kendt i rokredse over hele landet.

Chr. Springborg havde i tidens løb skabt mange traditioner, og blandt dem var den årlige middag, som han holdt for sin nyvalgte bestyrelse i villaen på Klostermarken. Den middag gik der sagn om. Det hævdedes, at den var en af grundene til, at der altid var kandidater nok til bestyrelsen, og det var besværligt at få de gamle hældt ud.

Store forventninger

Forventningen var hvert år stor, og vi glædede os lang tid i forvejen. På dagen mødte vi op i vort stiveste puds og blev højtidelig modtaget af den indforskrevne stuepige i sort og hvidt og af ægteparrets ærefrygtindgydende store hund. Nye bestyrelsesmedlemmer blev ført rundt i huset af værten, og i kælderen fik vi forevist romaskinen, som så ganske imponerende ud, men som »Kringeling« formentlig sjældent brugte.

Her er det også på sin plads med et par ord om fru Karen. Hun var en sød og venlig kvinde og tydeligt nok og forståeligt nok lidt skræmt over disse 12-15 løsslupne mænd, der indvaderede hendes hjem. Hun var formentlig temmelig uinteresseret i roklubben og roerne, men hvert år var der smukt pyntet op med blomster i klubbens farver, og bordet i den store spisestue var pyntet med klubbens stander. Hun var sin mand en strålende støtte.

Under middagen forsøgte formanden at lære os gode manérer, f.eks. hvordan man drikker rødvin på en dannet måde, hvordan man indsnuser duften og drikker behersket. Jeg har ham mistænkt for at forsøge at hindre os i at drikke for meget. Det var i sig selv imponerende, at han havde råd til at holde denne store årlige fest, for roere er, når de kommer sammen, næsten umættelige. Der var naturligvis kogekone i køkkenet, en særdeles rutineret dame, og den eneste gang hun i sit lange kogekoneliv havde beregnet for lidt, var til sådan en middag. Vi åd dem simpelthen ud af huset.

Højnede aftenen

Efter middagen gjorde Karen Springborg altid et forsøg på ligesom at højne aftenen. Hun satte sig til flyglet og spillede, og vi kunne både få Chopin og Mozart. Uden at såre nogen tør jeg nok antyde, at det var at kaste perler for svin. Under middagen havde vi fået en del indenbords, og det kulturelle indslag mundede uværgeligt ud i, at »Kringeling« overtog ledelsen og slog tonen an. Foruden at elske at holde taler, holdt han også af at synge. Så måtte fru Karen akkompagnere til »Manden på risten«, »Røverne fra Rold« og de lystige roersange.

På sin vis var »Kringeling« en ambitiøs mand. Vi vidste alle sammen, hvor gerne han ville have været Ridder af Dannebrog, og i mange år gjorde vi os umage for at få ham hædret. Det lykkedes desværre ikke. Var han gået ind i anden foreningsvirksomhed, havde han nok indlagt sig større social ære, men at han valgte at kaste glans over roklubben beviser vel, at han også var et stykke af en idealist. Hans drengede, raske - måske ind imellem påtaget muntre væremåde - tiltalte os alle, både unge og gamle. - Derfor tvang vi ham også til at fortsætte meget længere, end han selv ønskede, for vi kunne ikke forestille os klubben uden Chr. Springborg som formand.

Folk af hans slags, folk som uden vederlag gør en kæmpeindsats for at fremelske og bevare et menneskevenligt idrætsmiljø, honoreres ikke efter fortjeneste. De er samfundsstøtter, som ingen by kan undvære.

AR's FORMÆND I 100 ÅR

Bankkasserer Stæger	1886-1894
G. Vilh. Hansen	1894-1901
Holger Dam	1901-1905
K. Kristensen	1905-1930
Chr. Springborg	1930-1931
Chr. Jørgensen	1931-1939
Chr. Springborg	1931-1958
Ib Stetter	1958-1962
Kaj Munk	1962-1970
Jens Aage Nøhr Frandsen	1970-1973
Tom Holmberg	1973-1977
Hans Jensen	1977-1984
John T. Terp	1984-

Jens Aage Nøhr Frandsen - formand 1970-73.

GAR - er mere end blot en klub i klubben

Disse tre bogstaver står for foreningen »Gamle Aalborg Roere«. Som der står i GAR's formålsparagraf er foreningens formål dels at være bindeled mellem Aalborg Roklubs ældre medlemmer og derved bevare interessen for denne og dels at støtte roklubben økonomisk og på anden måde.

Foreningen blev stiftet ved en sammenkomst i det daværende »Kilden« den 3. juni 1935 på initiativ af den senere mangeårige formand i roklubben, købmand Chr. Springborg. Den første bestyrelse kom til at bestå af: Chr. Springborg (formand), Schandorff og C. G. Moosdorf. Kontingentet blev sat så højt som til kr. 2,00 årligt. Det første den nye bestyrelse fik arrangeret var en Old Boys rotur til Ryåhuset i august samme år.

Mændene startede i robåde fra klubhuset kl. 8 og damerne og børn i motorbåd kl. 9. Fælles frokost og kaffebord med medbragte madpakker ved Ryå-huset og derefter hyggeligt samvær med børne-olympiade etc. til kl. 17, hvor hjemturen begyndte. Denne Ryå-tur blev en årlig tilbagevendende begivenhed indtil 1939, da krigen og tyskerne satte en stopper for Ryå-ture. Disse blev i de følgende år afviklet som cykleture eller pr. hestevogn »ud i det blå«.

Ny formand

Ved generalforsamlingen i 1939 trak Chr. Springborg sig tilbage som formand og nyvalgt blev C. G. Moosdorf. Som et kuriosum skal her nævnes den første tur, den nye formand stod som arrangør af. Det var en aftentur med damer pr. rutebil til Støvring Kro, hvor der blev serveret: Sildeanretning, wienerschnitzel, saltmad og osteanretning alt dette inclusive kørsel, musik og anden underholdning kostede kr. 3,25 (tre kroner og femogtyve øre).

I mange år holdt vi generalforsamling på Hotel Kong Frederik, hvor

Formanden, Ib Stetter, byder velkommen til en GAR-sammenkomst.

fortæringen altid var: Sprængt oksebryst med spidskål a la Gyldenspjæt.

Langturen til Ryå-huset var vel sommerens højdepunkt i hvert fald for børnene, som sammen med deres mødre ankom søndag morgen - og derefter gik festkomiteen i gang med at lave den årlige »Olympiade«, hvor der var præmier til alle. Tur til Gøl med madpakke, koner og børn. Der var stor tilslutning og til stor glæde opførte vi en storslået revy på kroens lidt vakelvorne scene med en ligeså vakelvoren kakkelovn, som væltede, da forestillingens højtbetalte (2 øl) dansepar foldede sig ud i »Svanens død«.

Børnene morede sig dejligt, men de forstod vel ikke helt situationens alvor. Det var nok mere flovt for de voksne, der grinede højlydt og slog sig ganske uhæmmet på lårene.

Under krigen foregik vore udflugter mest på cykel eller til fods. En gang flottede vi os med hestekøretøj (charabang) til Lundbykrat og sluttede af med en aftenfest i Skovkroen, som lå der, hvor »Eternitten« senere udvidede fabrikken. - Det var noget om »gamle dage«. Der foregår heldigvis en masse i GAR, og vi har været heldige med de skiftende betyrelser, så GAR stadigvæk lever op til sit gamle motto.

I 1946, den 3. marts, holdtes 10 års jubilæumsfest i Kilden, der var megen diskussion i bestyrelsen om denne fest, så derfor skete det med et halvt års forsinkelse. Ligeledes i 1946 forærede den daværende bestyrelse Aalborg Roklub en ny båd til 60 års jubilæet, men da der var for få penge i kassen, måtte man ud med »riven« blandt medlemmerne.

Det skal retfærdigvis indrømmes, at bestyrelsen selv lagde fint for med det den gang svimlende beløb 375,00, og resten af beløbet blev da også bragt til veje, så roklubben fik båden med et års forsinkelse.

På generalforsamlingen i 1948 havde vi det såkaldte »ungdomsoprør«. Det blev startet af Gunnar og Ajs, som mente, at der skete for lidt i GAR. Resultatet blev en ny bestyrelse med (Skrald) som formand samt Gunnar, Ajs og Küster i bestyrelsen.

Ajs var dog ikke ny i bestyrelsen, men han havde åbenbart ikke fundet gehør for sine ideer i den gamle. Resultatet blev, som altid med »nye koste», større aktivitet med bl.a. udflugter til kaproningsstævner, indførelse af det årlige juletræ for medlemmernes børn o.s.v.

70 år

I 1956 fyldte Aalborg Roklub 70 år, og denne begivenhed blev af GAR fejret ved at forære klubben en to årers inrigger. Men denne gang var pengene til stede, så det voldte ingen problemer.

I 1960 fyldte GAR 25 år, og det skulle selvfølgelig fejres på behørig måde. Festen blev holdt i Kompagnihusets lokaler. Der var mødt ca. 100 medlemmer og damer, og det blev en af de helt store GAR-aftener med taler og sange og en gevaldig stemning under middagen og til hen på de små timer.

Mange vil sikkert endnu erindre den pragtfulde fane, foreningen fik overrakt fra roklubbens bestyrelse, og som Ib Stetter overrakte (hvor er den forresten blevet af?)

I 1961 fik GAR igen ny formand, idet Støckel overtog posten, men den gamle bestyrelse havde med generalforsamlingens tilslutning dog sikret sig, at kommende bestyrelser ikke blev »hængende« for længe, idet man havde fået vedtaget en lovændring som påbød, at et bestyrelsesmedlem ikke måtte sidde mere end to perioder à 2 år. Allerede samme år til roklubbens 75 års jubilæum, var der igen så mange penge i kassen, at det kunne blive til en ny båd, den blev dog, på grund af leveringsvanskeligheder fra Løgstør, først afleveret til klubben i foråret 1962.

Høstbal

Med Ehlers og Støckel som foregangsmænd blev i 1964 det første høstbal afholdt hos Søndergaard i Lillevorde. Denne fest har siden været en årlig tilbagevendende begivenhed, og den er uden tvivl, det af GAR's arrangementer, der vinder størst tilslutning. Mange GAR-medlemmer (og forøvrigt også roklubbens) glæder sig i lang tid til mødet på Kristenstrupgaard. I 1965 blev Sigfred formand, og han gik straks »i krig« for at skaffe midler til endnu en ny båd til roklubben.

På generalforsamlingen i 1966 fremkom han med forslag om én gangs ekstra kontingent på kr. 25,-. Dette blev vedtaget, så allerede samme år, ved klubbens 80 års jubilæum, kunne GAR igen overrække en ny båd, denne gang en 4 årers outrigger.

Flere medlemmer

GAR startede med 16 medlemmer og har i dag ca. 150, men der kan være mange flere, der er sikkert en del nuværende og tidligere roere, som har alderen og ancienniteten til at blive GAR-medlem. Til dem vil jeg sige: Meld jer ind, I vil glæde jer selv og gavne jeres gamle klub.

Jubilarerne årgang 1966 fra venstre: Per Ebsen, Olaf Andersen, Poul H. Hansen, Jørgen Peter Moosdorf, Knud Søndergaard, Carl Johan Thomsen, Poul Mølgaard, Eigil Johansen, Vilhelm Bøgh, Oskar Dawids, N. Chr. Andersen og Laurits Sørum samt formanden Tom Holmberg.

Den romantiske forbindelse

Af Erik Hofman

I anledning af klubbens 100 års dag er jeg blevet opfordret til at fortælle om klubben og dameroklubben i tiden sidst i tyverne.

Jeg blev medlem i 1928 - vi var ca 60 nye medlemmer, der blev indmeldt.

Da vi var blevet undervist tilstrækkeligt, fik vi lov til at tage på fjorden, men ikke uden for Norden eller uden for Rørdal - dog fik vi lov til at tage til Ryå - hvor vi havde en dejlig hytte med køjer, som vi benyttede næsten hver weekend.

Vi så selvfølgelig efter dameroerne, når vi mødte dem på fjorden, og når vi tog til Ryå, gjorde vi ophold ved Halager, og det gjorde damerne også, og på den måde lærte vi hinanden at kende. Vi fortsatte op til huset, men damerne roede helt op til slottet Skelsgården, hvor damerne slog lejr på en plads, der kaldes »Tørrepladsen«.

Hvert år tog vi til Ryå i pinsen, og det gjorde damerne også. 1. pinsedag var der bal om aftenen på Vedsted Kro, hvor vi dansede med damerne, og det kunne ikke undgås, der blev knyttet mange venskaber.

Vi fulgte selvfølgelig damerne til »Tørrepladsen« og tog så tilbage til hytten. Næste morgen, 2. pinsedag, var der fælles kaffebord i haven på Vedsted Kro.

I motorbåd

Der var også old-boys tur til Ryå, hvor mændene roede, og damerne med børnene ankom i motorbåd.

Efter at have spist og var udhvilet begyndte vi med Olympiade - der var æggevæddeløb, sækkevæddeløb

samt tovtrækning m.m., og efter en hyggelig dag tog vi hjem til klubben.

I protest

Der var optaget mange nye medlemmer i dameroklubben, og de nye medlemmer ville ikke ro i de gamle rodragter, der var med skørtebukser, bluser med lange ærmer og lange sorte strømper - det var alt for varmt. Der var en del protester i begyndelsen, men efterhånden blev den nye dragt godkendt: Blusen åben i halsen, korte bukser samt små sokker. Bluserne var uden ærmer, det var mere behageligt.

Mange forlovet

Vi kom næsten hvert år til kaproning i kredsen, og der var altid hold med fra dameroklubben, så vi nærmest hørte sammen.

Mange blev i de år forlovet eller gift. Jeg husker en fest klubben holdt i Kilden, hvor der var mægtig stemning. Hen på aftenen blev der sagt i højttaleren, at de, der var blevet gift med en dameroer, skulle ud på dansegulvet, og det blev helt fyldt, så begge klubber har haft gavn af samværet.

Allerede fra starten var det almindeligt, at damerne blev inviteret med ombord.

På turene til Ryå lavede vi selv vores mad på en primus og havde det dejligt, og det var billigt, men vi havde heller ikke så stor løn, som der gives i dag. Det konstaterede jeg i sommer, hvor jeg på en søndag kom ned i klubben, hvor alle bådene var hjemme, det lod sig ikke gøre da jeg var aktiv i klubben. Dengang var der rift om bådene til weekenden, vi skulle bestille båden i forvejen ved indtegning i en protokol, så det er sørgeligt, at de unge i dag tager på ture i bil m.m.

Lang alderdom sammen ønskes

Når jeg som formand skal skrive om forholdet til ADR, og det sker her først i november måned, ja, så er det naturligt at tage udgangspunkt i, hvad der er sket i vores 100 års sæson, samt de foregående år, hvor jeg har været formand.

Tiden der før, må andre ligesom tage sig af at skrive om.

Jeg er dog igennem mit 25 årige medlemskab af AR vidende om, at der tit og ofte med held, har været fraterniseret med »fjenden«. Dette er jo i sig selv en handling, der i krig og kærlighed ofte straffes, men i ovennævnte tilfælde skulle straffen så være den stribe af ægteskaber, der er indgået igennem de sidste 71 år. For så lang tid siden er det, at »Damerne« første gang rendte os på dørene for at komme ind i vores hus, men den 29. juni 1915 kom afslaget til Frk. Leonore Berglind i form af vedlagte brev, underskrevet af daværende formand K. Christensen.

Nu i 1986 bruger »Damerne« mere raffinerede metoder, idet de har andel i Aalborg Roklub; men de skal, på det niveau der er lagt op til, være særdeles velkomne i både robassinet og motionsrummet. Derfor vil vi i AR håbe, at både Aalborg Dameroklub - Aalborg Kajakklub og vi får glæde af »forholdet«.

Som samarbejdet og forståelsen har udviklet sig de sidste par år, ser AR frem til fortsat gode relationer til ADR og dermed klubbens medlemmer.

Kun forlovelse

Vi tror på en meget lang forlovelsestid, for ellers kom pigerne vel ikke med en hel kurvfuld brændende kærlighed til vores 100 års reception, men noget egentlig ægteskab kommer der nok ikke ud af forholdet, slet ikke efter at vi har set os selv i de spejle ADR kom med til fødselsdagen.

Som formand for Aalborg Roklub ser jeg frem til et samarbejde med Aalborg Dame Roklub, baseret på gensidig respekt og forståelse de 2 klubber imellem. Kan de kommende bestyrelser bibeholde det, er AR sikker på, at samarbejdet bliver udbygget uden, at de 2 klubber mister deres personlige identitet.

Sidstnævnte tror jeg er meget vigtigt. For begge klubber har en meget lang tradition bag sig, og selv om tiderne skifter, har et utal af unge mennesker fået en »roopdragelse« i de 2 aldrende klubber, og ingen har vel taget skade af de forkellige regelsæt, der har været opstillet og kontrolleret, med skiftende nidkærhed, af de forskellige bestyrelser.

Kære ADR

Jeg vil, som formand for Aalborg Roklub, slutte med at ønske jer tillykke med de 70 år, som I fyldte i år, og så håbe på, at vi får en lang alderdom sammen.

Med højagtelse
P B V - J. T. Terp

Knud Storgaard, Aksel Iversen og Sven Geertsen har tid til en skål efter et vel overstået løb i 1944.

Dansk mesterskab - men til lands

Af Knud Storgaard

I anledning af Aalborg Roklubs 100 års beståen, er jeg blevet opfordret til at skrive lidt om klubbens første og eneste (?) mesterskab til lands.

Når man får en sådan opfordring, siger man til sig selv, ja det kan du da sagtens klare, men når man så først begynder at tænke lidt nærmere over det, så er det jo over 38 år siden, det skete, så mange ting er egentlig ikke til at huske klart.

Men nu til det egentlige. Danmarksmesterskabet i orienteringsløb den 26. oktober 1947 i Rye Sønderskov.

Hvornår vi, d.v.s. Sven Geertsen, Aksel Iversen, Ib Stetter og jeg startede fra Aalborg i Ib's bil, kan jeg ikke errindre. Men jeg kan huske, vi en solklar morgen blev kørt ud til startstedet, den vestlige ende af Rye Sønderskov. Medens jeg stod og ventede på, at vi skulle starte, kom Gunnar »Nu« fra start, stoppede og sagde til mig: »Skal jeg fortælle dig lidt om løbet?« hertil måtte jeg jo svare: »Nej tak«, og Gunnar sagde, at han heller ikke vidste ret meget. Jeg blev kaldt frem til start og fik udleveret mit løbskort, der viste sig at være et atlasblad, 1:40.000 med bortraderede veje og stier for ikke at gøre løbet alt for let.

Vi skulle selv prikke ind på kortet, og efter at dette var gjort omhyggeligt, var det med at kigge på kortet og tilrettelægge sit vejvalg til 1. post. Det var lidt svært at læse dette kort, idet højdekurver, veje og stier er i sort, skoven brun og vand og våde områder blå. Jeg fandt dog frem, fik posten straks, indtegnede post 2 og begav mig på vej. Undervejs passerede jeg en stor vej, som jo ikke var markeret på kortet, men som kunne anes at have været på det oprindelige kortmateriale, som var brugt som grundmateriale for det udleverede løbskort. Post 2 var der også straks, og så var det med at komme videre mod post 3. På denne strækning skulle man udenom et privat område, så der var egentlig ikke mange vejvalgsmuligheder, men det gik godt. Fra post 3 skulle man et kort stykke tvungen rute til et dyrespring gennem et hegn, som gik tværs gennem skoven. Ved dette mønsterkort stod dansk Ski- og Orienteringsforbunds daværende formand Axel Lundqvist og tegnede ind. Når man har lidt held i det, som jeg syntes, jeg havde den dag, tog jeg en lille chance til post 4 og gik (løb) kompasløb direkte på posten. Det gik godt. - Det samme gjorde jeg til post 5, en strækning på 1600 m, men her var der flere terrængenstande og detaljer til at korrigere kursen efter. Post 5 lå på en bakkekam, og post 6 lå også oppe på en bakke, og imellem disse poster skulle man først ned, enten over en stor bakke og op til post 6, eller rundt den store bakke og op til post 6. Banelæggeren havde set nogle gå syd om denne bakke og mente, at det var helt forkert, men efter tiderne at dømme måtte han senere indrømme, at denne omvej var tidsmæssig det samme som at mase sig op over bakken og ned igen. Jeg brugte igen den direkte kompaskurs og korrigerede ved kortlæsning, og post 7 var der også straks. Jeg følte selv, at jeg havde løbet et ret godt løb og nu var det så blot om at komme til målet, som jo dengang næsten var det samme som en post. Målet fandt jeg straks, og da jeg kom i mål stod sidste års danmarksmester Olaf Andersen og tog imod mig og fortalte, at jeg havde løbet 9 minutter hurtigere end han. Først på dette tidspunkt gik det rigtigt op for mig, at der var en reel vinderchance.

Stor oplevelse

Efter løbsafslutningen var der middag på hotel Himmelbjerget og her var der præmieoverrækkelse. Her gik det vel egentlig først op for mig, hvilken præstation jeg den dag havde udført, som den første provinsianer at vinde herrernes Danmarksmesterskab i orienteringsløb.

Hvad dette mesterskab har betydet for klubben, er lidt svært at sige, men jeg tror dog, at det var medvirkende til, at klubben fik medlemmer både som O-løbere og roere.

For mig personlig var det en stor oplevelse og glæde at se den opmærksomhed dette mesterskab gav, og jeg følte dengang, at man gjorde for meget ud af mig, jeg havde jo bare løbet, så godt jeg kunne den dag.

Det er blevet inn at løbe langt. Således også i AR. Her ses syv kække marathonløbere Jens Brandt, John Terp, Klaus Knudsen, Esben Schou, Michael Due, Eigil Jacobsen og Henrik Jensen.

Orienteringsløb kan dyrkes af alle

Af Aage Nielsen

For nogle vil den første reaktion måske være: Hvad har o-løb med en roklub at gøre? Ja, mere end man i første omgang skulle tro.

Forhistorien er i meget korte træk følgende: Efter nogle enkelte løb arrangeret af atletikklubben i årene mellem århundredskiftet og første verdenskrig, blev der igen stille omkring o-løb. Nogle af disse løb var uden kort og poster, men kun med målet opgivet. Men i 1939 optog Københavns Skiklub o-løb på sit program og arrangerede et åbent løb.

I de følgende år var det i høj grad atletik - ski- og roklubber som tog o-løb op, med formål at forlænge sæsonen, eller bruge det som vinteraktivitet. Sæsonen gik da også dengang fra efterår til forår.

I Aalborg Roklub oprettedes en Orienterings- og Skisektion allerede i 1941. (Så vi har egentlig 45 års jubilæum i år.) Og i 1942 blev man enige om at henlægge orienteringssport under skiforbundet, og man dannede Dansk Ski- og Orienteringsforbund under Dansk Idræts Forbund. I oktober 1943 blev AR optaget i forbundet. Sektionen AR fik en god start, for allerede i 1947 vandt vi et dansk mesterskab i o-løb ved Storgaard Jensen, og vi opnåede flere gode resultater. Senere er det gået op og ned for sektionen.

Knud Storgaard kikker kort i 1947.

Delt i to

I december 1950 vedtog forbundets repræsentantskabsmøde, at dele forbundet i to, det skete i øvrigt i Roforeningen Kviks lokaler, og Dansk Skiforbund og Dansk Orienteringsforbund så dagens lys. I dag er der stadig 9 roklubber, som er medlem af forbundet.

Da jeg i 1970 blev medlem af klubben, var orienteringssektionen ved at komme til live efter en længere dvale-tilstand. Det var især Hans Nygaard og Per Thordahl, som havde æren for dette. Resultatet var så godt, at vi var 17 løbere, der i 1971 deltog i det interne klubmesterskab, som Hans og Per havde tilrettelagt i Stendalen i Rold Skov. Sidenhen er det gået op og ned med aktiviteterne i sektionen, og i de sidste 3 år, hvor jeg har stået for sektionerne, har jeg haft svært ved at holde aktiviteterne i gang, nogle af de gode løbere har kastet sig over marathonløb til fordel for o-løb.

»Stifinderfølelse«

Noget af det der tiltaler mig ved o-løb er denne »stifinderfølelse«, glæden ved at læse og sammenholde kort og natur, og finde posten der, hvor man også mente, den skulle være. Jeg har også opdaget, i en klitplantage i Thy, at alle buske, træer og klitter ligner hinanden, og at banelæggere og jeg overhovedet ikke var enige om hvor posterne skulle være, så efter nogle timers søgen måtte jeg nøjes med 6 ud af 9 poster.

En fordel

Lige såvel som rosporten har givet mig mange dejlige oplevelser, så har o-sporten det også, og så har orienteringssporten måske den fordel frem for roning, at man, uden at skulle træne hjertet ud af livet, også i de ældre årgange har mulighed for jævnbyrdig konkurrence, fordi der er langt flere klasseinddelinger. For dig, som holder af naturen, er der derfor ingen undskyldning for ikke at prøve et orienteringsløb.

Der blev virkelig slået på stortromme for »Roernes efterårsmarked«. Her spadseres der på Vesterbro.

Bazar fik øget sammenholdet - samt pengene i klubkassen

Af »Ais« N. Chr. Andersen

Bazar, nå, ja, det kender vi. Tombola og boder af forskellig slags, lidt hjemmestrikket og hjemmebagt - sådan sagde man på reklamebureauet, da jeg spurgte om de ville ordne den del af arbejdet, der skulle skaffe publikum.

Vi foreslog udsendelsen af foldere til alle husstande i Storaalborg - og det var dyrt. Når det så også skulle følges op af temmelig mange annoncer, vinduesudstillinger i byens forretninger, og hvad vi ellers kunne finde på som reklame. Efterhånden blev Otto B. (tegneren) da klar over, at vi sigtede langt højere end til en almindelig tantebazar.

Den nat, vi rejste hele tabernaklet i håndværkerforenings sale, var bogstaveligt talt, alle klubbens medlemmer i gang. Over hundrede mennesker mødte op og medbragte madpakke samt værktøj. Vi havde nemlig kun én nat til at få det hele på plads.

Det var dejligt for de, der havde sat det hele i gang - og mindst lige så sjovt for alle de øvrige, der fulgte ideen op ved at lægge krop og hjerne til for at få det mest mulige ud af foretagendet.

Det var sport, det her.

Måneder før havde grupper af roere været i aktivitet med fremstilling af spil og boder, prøver, administration, og meget andet.

En forretning

Det var jo en forretning der skulle oprettes for kun tre dage, sa der var ingen tid at spilde. Alt var delt op i arbejdsgrupper med sjakbejs i spidsen, som så udvalgte sine medarbejdere, enten det nu drejede sig om en smed, tømrer, elektriker, maler o.s.v., og var der ikke nok faglærte, så viste det sig, at mange havde talent til at finde på utraditionelle måder at få tingene lavet på.

F.eks. lød ordren til en gruppe: lav et elektrisk spil, som er nyt og spændende, og som får folk til at betale, bare for at få lov. Gevinsten skal være det mindst tiltrækkende.

Eller en lille scene i et telt med små, korte forestillinger, eller find på noget til den store scene, der skaber liv i lokalet, og som er en sensation.

Jeg ville gerne fortælle om alle de foretagender, der efterhånden blev til i klubben før slaget skulle stå - men, det er nok en for lang historie.

Hele roklubben var længe i forve-

jen ét stort atelier eller værksted, hvor de fleste af roerne var involveret i et eller andet. Vi modtog besøg af pressen, for at vise dem lidt af vore forberedelser og skabe forhåndsinteresse for »Roernes efterårsmarked« og rygterne bredte sig.

Hård konkurrence

Det er klart, at der var spænding på for alle de implicerede, og konkurrencen var hård imellem de forskellige arbejdsgrupper om, hvem der kunne klare sin opgave både godt og billigt. Sagen er jo den, at jo færre udgifter - jo større chancer for et godt overskud, så der blev pænt spurgt hos de forskellige mestre og chefer, om klubben kunne købe sagerne til en fordelagtig pris (vi bad, principielt ikke om noget gratis). At vi så, i mange tilfælde, fik materialerne foræret, er en anden sag. Jeg tror nok, at der havde bredt sig en del velvilje hos folk for os. Og så var det vel også sådan at vi alle havde en særlig trang til at holde sammen, imod besættelsesmagten, holde fest og tænke på noget andet.

Vi startede offentligt med at sælge lodsedler for at skaffe kapital. Gevinsterne var f. eks. 1 cotton coat, ½ kasse cigarer, 1 par sko, 100 cigaretter o.s.v. altsammen ting som var svære at skaffe.

Vi solgte 1500 lodsedler i løbet af kort tid, og til det var der selvfølgelig også en masse roere i gang.

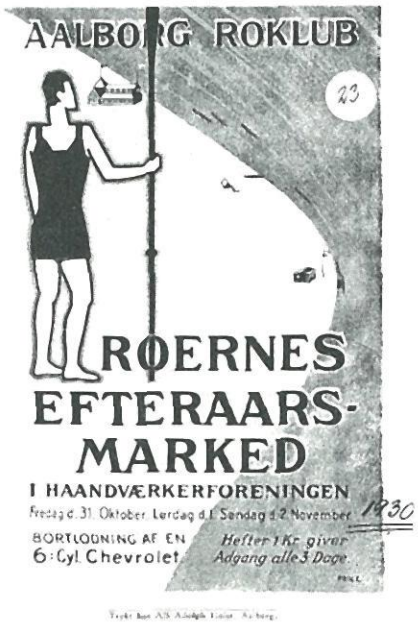

Forsiden af programmet.

Åbningsdagen oprandt og folk strømmede til, så stærkt, at vi af og til måtte lukke dørene, for at skaffe plads så de kunne få brugt deres penge. Boder, karussel, tombola, kastespil, dansegulv - alt var i fuldt sving. Syngepigerne havde forestillinger solgt forud, de havde forresten stamkunder, der overværede den ene forestilling efter den anden, og gav øl til »personalet«. De »øndige« dansepiger med lårkorte roerbensving vakte stor jubel. Vi undgik at få Wehrmacht ind, ved at fortælle dem, at »festen« var privat.

Trætte, men glade

Efter 3 dages stærk aktivitet havde vi 35.000 kr. i kassen til vores byggefond. Vi var trætte, men glade, og så bestemte vi sørme at lave det samme igen næste år.

Og så gik hele det store cirkus i gang igen. Men, nu havde vi en masse erfaring at bygge på, så vi havde tid til at udspekulere nye måder at trække pengene ud af folk på, for det gjorde vi skamløst, men, vi gav dem også noget for pengene.

Denne gang gik det også. Nu var krigen slut, og der var kommet i alt 65.000 kr. i byggefondens kasse.

Se på vores dejlige store klubhus, det er resultatet.

Det var gode dage, og vi lærte hinanden at kende på en ny måde. Generationskløften var gjort betydeligt smallere, fordi vi havde været nødt til at trække på samme hammel. For nok var der konkurrence, men også hjælpsomhed mellem de forskellige arbejdsgrupper.

En ting, som vi gamle glæder os over er, at se, hvordan den nye generation også har fundet ud af, at det kan være godt også for én selv, at yde noget uden anden betaling end den glæde og tilfredshed, der ligger i at slå et slag for klubben. Og så har man vel lov til at være lidt stolt af resultatet.

Schrøder præsenterer »Dr. Skæg«.

De populære syngepiger bliver præsenteret før forestillingen.

Klar til at springe på Nytårskarrusellen 53

Af Poul E. Ehlers

- På fest- og revyudvalgets vegne vil jeg gerne byde jer alle hjertelig velkommen, og tak for det store fremmøde. En speciel tak vil jeg rette til de »ofre«, som har givet os inspiration og dermed stof til denne lille anretning, og jeg håber, at disse fejltrin ikke bliver mindre fremover.

- Skulle en eller anden føle sig truffet, så tag det med et smil - det gør vi.

- Med ønsket om et par timer i hyggelig samvær fremfører vi nu: NYTÅRSKARRUSELLEN 1953.

Således lød velkomstordene ved en af vore succesrige revyer. En periode i roklubbens historie, som vi er mange, der tænker tilbage på med et blink i øjet og et smil på læben. En periode hvor Aalborg Roklub og Grand, Frederikstorv ligesom var i familie, når de vejrbidte langtursroere lod »de kunstneriske evner« få fuld udfoldelse.

Hvordan noget sådant egentlig starter er svært at forklare, det sker bare. Svaret er nok som vor navnkundige Springborg altid udtrykte: - fordi roerne er nogle sælsomme mennesker.

Måtte også prøve

Der har altid stået et vist ry om roernes arrangementer, der oftest var udover det almindelige, og vi, der var aktive i 50'erne var altid lutter øre, når de »gamle« udvekslede minder. Man kunne lige som se på dem, at der skete noget, når erindringerne panorerede, og naturligvis måtte vi andre også prøve dette »forunderlige«, hvorfor vi gik i krig med opgaven.

Alle »indviede« blev på det strengeste informeret om at holde »øjne og ører« stive, og omgående reflektere ved det mindste fejltrin, der blev begået i klubben. Alt kunne bruges, specielt alt hvad vi »ærligt og redeligt« kunne stjæle andre steder fra.

Vi omformede og fabrikerede stof på livet løs, og det viste sig forbavsende hurtigt, at flere af »aktivisterne« havde det rette blod i årerne, bl. a. kunne Geertsen, Ole Pedersen og Skrald trylle et væld af pletskud på det sanglige område, mens Clifford og undertegnede holdt os til sketch og udstyrsnumre. Den landskendte tegner Fabek trådte bl. a. sine første »tegnesko« her, som »kulissemager« var han uovertruffen.

De tre store

På skuespillersiden kunne nævnes et væld af »personligheder«, men jeg håber ingen føler sig forbigået, hvis jeg nøjes med at nævne »de tre store«, Lizzy, Bodil og Rap (Kaj Munk). Hvad de betød for revysucceserne kan bedst sammenlignes med kendte navne som Lily Broberg, Bodil Udsen og Dirch Passer - hvis man forstår.

At det lykkedes for os at få 400 mennesker til nærmest at »ligge flade af grin« i op til flere minutter ad gangen, var sliddets kulmination for vi andre, selv om vi ikke havde noget til gode på den humoristiske side.

Hvad disse publikummer« morede sig over bare en aften, oplevede vi andre to gange ugentlig, hele vinteren igennem. Bare dette at overvære en prøveaften, var i sig selv et festfyrværkeri, idet vi hele tiden omformede og rettede lige til en måned før premieren, og hvad det indebar, kan ikke nedfældes på papir, det skal opleves.

Mange succes'er

Det vil føre for vidt at komme ind på de forskellige numre i revyerne, men mange husker sikkert endnu succes'er som: Hr. Sillersen - Harpeduet - Professor Kinsey - Skoleudflugt fra Birkelse - Aften i Harpely (en halv time før herrerne kommer). Et par af numrene opførtes senere ved klubbens 75 års jubilæum, et enkelt blev endog opført i Kilden for et par hundrede mennesker ved en hjemmeværnsfest.

Aalborg Roklub har altid været med, når der sker noget. Ikke mindst når det festlige kan forenes med økonomiske fordele, og jeg tvivler ikke på, at også fremtiden vil fostre roere, der besjæles af den »ånd«, der forlængst er blevet nedfældet i den uskrevne lov.

Et hus fyldt med mænd er bedre end et hus fyldt med penge

Et hus med mænd er bedre end et hus fyldt op med penge. (Arabisk ordsprog).

I 1886 begyndte klubben meget spartansk med at indrette sig i et pakhus ved havnen for senere at erhverve sit eget beskedne bådehus - et skur, der kunne rumme 2 - 3 både. Huset blev placeret på bankkasserer Rassels plads ved Pontonbroen. Stedet er senere blevet betegnet som Brødrene Bentzen's plads. Her havde klubben til huse i 11 år.

I juni 1893 måtte man dog flytte bådehuset 40 alen tilbage. Herfra flyttedes klubhuset, der i øvrigt ikke var særlig luksuriøst udstyret, i 1897 til Teglgårdshavnen, hvor det fik en temmelig afsides beliggenhed.

I april 1902 bemyndiger Aalborg Roklub formanden overretssagfører H. Dam til at overtage, for klubbens regning, et lån på indtil 2000 kr., der forrentes og afdrages af klubben med sådan rente og sådanne afdrag som formanden med den eller de pågældende långivere måtte forenes. Lånets provenu anvendes til erhvervelse af aktier i aktieselskabet Aalborg Bådehus. Formanden bemyndiges til at deponere disse aktier som håndpant hos den eller de pågældende långivere samt til yderligere om ønskes at give pågældende långiver 1. prioritets panteret i samtlige Aalborg Roklubs tilhørende effekter, særlig både og årer. (citat)

Aalborg Roklubs gamle klubhus før århundredskiftet.

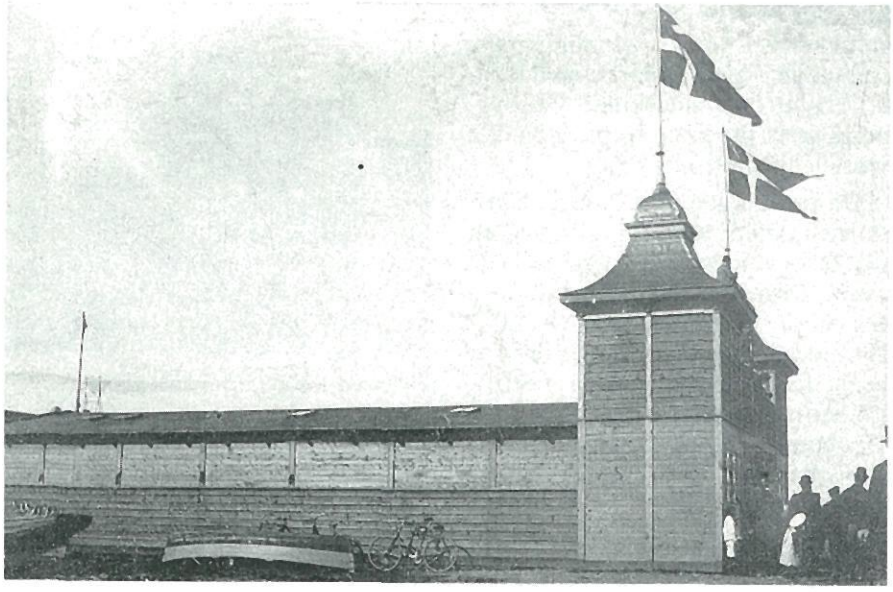

Indvielsen af det nye klubhus mellem broerne.

Nyt bådehus

1907 blev året, hvor klubben kunne flytte ind i et nybygget, rummeligt bådehus på pladsen mellem broerne - nedenfor Badehusvej. Her var der rigeligt med plads til klubbens både. Det nye klubhus forårsagede en betydelig fremgang med hensyn til både medlemstal og roture.

Pressen omtaler i 1908, at forår og efterår har Aalborg Roklub mange fortrædeligheder med bådehuset. I år er der således slået cirka et halvt hundrede ruder ind. Dørene er brækket op og delvis ødelagt, ligesom der er begået forskellige småtyverier. Roklubben udlover den 16. februar 1908 en god dusør for anvisning af gerningsmanden. Sagen er anmeldt til politiet, men det står magtesløs overfor sligt. Ak - ja - historien gentager sig - også i de gode gamle dage var man besværet af tyveri og hærværk.

I 1924 blev klubben sagt op af Havnen. Pladsen skulle bruges til den nye Limfjordsbro. Som erstatning fik man anvist den nuværende plads vest for Jernbanebroen.

En kreds af klubbens langtursroere fik den glimrende idé, at nedbrydningsmaterialerne fra det gamle klubhus skulle bruges til at opføre et weekendhus ved Ryå, og stiftede interessantselskabet I/S Ryåhuset. Huset - senere kendt som »Trøstens Bolig« - skulle opføres i Rævekrat, umiddelbart ned til Ryå, hvor familien Scheel, Birkelse, vederlagsfrit havde stillet en grund til rådighed for klubben.

Imidlertid skulle der bygges et nyt klubhus, og man holdt en storstilet basar, der gav et overskud på 7.500

kr. Bestyrelsen ansøgte byrådet om en bevilling på 10.000 kr. til byggeriet. Byrådet afslog og henviste sagen til Havnen, da man mente, roklubben hørte herunder.

Havnen bevilgede en gave på 3.000 kr. Der skulle bruges 27.000 kr. til byggeriet, og bestyrelsen havde kalkuleret med et sparekasselån på 5.000 kr. med 500 kr. i afdrag årligt. Til trods for at medlemmerne også havde samlet et pænt beløb sammen, manglede der stadig cirka 5.000 kr., før man kunne komme i gang med byggeriet.

På den ekstraordinære generalforsamling den 3. februar 1926 meddelte formanden, direktør K. Christensen, at han skænkede 5.000 kr. til byggeriet. En meddelelse der, ifølge protokollen, blev modtaget med vild jubel. Beslutningen om byggeriets igangsætning blev taget. Herefter gik det stærkt. Den 9. juni var der rejsegilde på det nye bådehus. Den 29. august oprandt som den største dag i klubbens 40 årige historie: Indvielsen af det nye klubhus, der blev betegnet som et af de smukkeste i landet. Monumental - som nogen sømandskirke med tårn, hovedskib og sideskibe. Et bygningsværk, der satte sit præg på den vestlige havnefront.

Da formanden, direktør K. Christensen den 5. april fejredes ved en stor fest i anledning af, at han havde været formand uafbrudt i 25 år, skænkede han atter klubben 5.000 kr. med den motivering, at det var bedst for klubben at være gældfri. En storstilet gave, der på en for klubben behagelig måde bragte orden i dens økonomi efter det store klubhusbyggeri.

Stor fremgang

Med 9. april 1940 kom der stor fremgang for rosporten. Trods værnemagtens påbudte indskrænkninger med roforbud mellem broerne m.v., steg medlemstallet, og klubhuset blev for lille.

Et idé-forslag fra et af klubbens medlemmer, arkitekt Vilhelm Bøgh viste, at et nyt klubhus ville koste 250.000 kr., men da Havnen ikke kunne love noget bestemt om, hvor længe klubben kunne blive boende, turde bestyrelsen ikke give sig i lag med dette storslåede projekt i beton, sten og træ.

Vilhelm bøgh udarbejdede herefter forslag til en om- og tilbygning til 92.000 kr. Dette forslag blev vedtaget.

Det nye klubhus i Vestre Bådehavn.

Rejsegilde på udvidelsen af klubhuset i 1946.

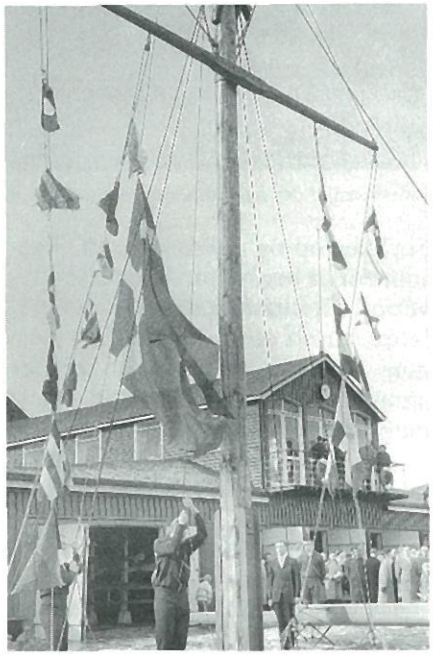

Klar til standerhejsning i 1960.

For at skaffe de mange penge blev der i 1944 afholdt basar. Det blev en kæmpe-succes - vel en af de største en sportsklub i Danmark havde oplevet. Overskuddet blev på ikke mindre end 33.000 kr.

Et lignende efterårsmarked i 1945 gav et overskud på 29.000 kr., og da byrådet samtidig bevilgede 5.000 kr., havde klubben penge nok til at påbegynde moderniseringen af klubhuset. Den 14. februar blev der holdt rejsegilde, hvor daværende formand Chr. Springborg takkede alle, der havde ydet en indsats. Der skal nævnes arkitekt Vilhelm Bøgh, Berg Bach samt Sagosuppeholdets brygmester Gunnar Scheuer, der gjorde dagen uforglemmelig for deltagerne med sin helt specielle rejsegildepunch.

Jubilæets tegn

1946 stod i jubilæets tegn, og det moderniserede klubhus stod næsten færdigt til indvielse på selve jubilæumsdagen den 28. august. Helt færdigt blev klubhuset først i 1947. Udformningen og indretningen af klubhuset er i store træk, som vi kender klubhuset i dag, med robassin, opholdsstue, gæstekahyt m.v.

Det var i øvrigt Vilhelm Bøgh, der et par år senere, var arkitekt på Ægir's klubhus, der dengang blev bygget til Arbejdernes Roklub.

I Kaj Munk's formandstid sidst i 60erne begyndte de første større renoveringsarbejder på klubhuset og slæbestedet.

I 70erne under Tom Holmberg og Hans Jensen fik klublokalerne og omklædningsfaciliteterne en tiltrængt overhaling. Det var i øvrigt i denne periode brandmyndighederne beordrede Hel-Bar og Gæstekabinen lukket.

Her i 80erne er moderniseringen fortsat. Bestyrelseslokalet er blevet isoleret og renoveret. Instruktionslokalet ved robassinet er klargjort til helårsopvarmning.

Endelig arbejdes der med udvidelse af bådehallen og en tilbygning, der skal indrettes som styrketræningslokale. Sidstnævnte skal stå til rådighed for Aalborg Dameroklub og Aalborg Kajakklub. Endvidere er der truffet aftale med ADR om, at robassinet bliver fælleseje.

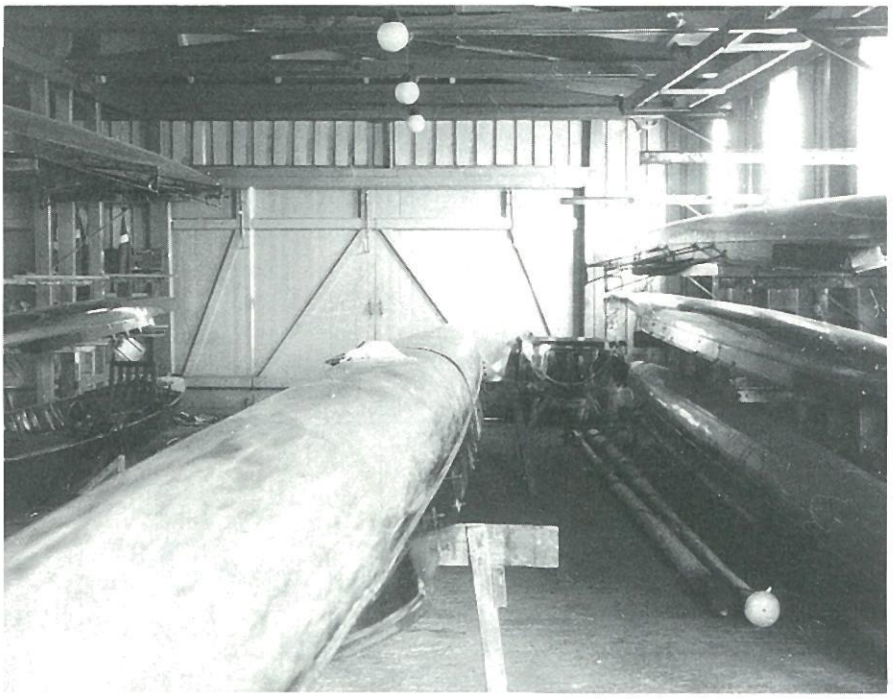

Et kik ind i bådehallen med kaproningsbådene i 1973.

Har virket som en hel magnet

Af Peter Laubek

Aalborg Roklubs Klubhus, denne rød/hvide arkitekttoniske og byplanmæssige perle, der i mere end 50 år lod sig beskue fra Kastetvej med sin fine beliggenhed for enden af Ryesgade, har virket som en magnet på mange søsportsinteresserede. Desværre har omlægning af vejføring og ændringer i arealudnyttelser langs havnefronten svækket klubhusets dominans. Vi har efterhånden vænnet os til den lidt mere tilbagetrukne tilværelse bag rækker af motor- og sejlbåde. En placering, der helt sikkert har betydet nedgang i antallet af impulsive medlemmer, hvis interesse for roklubben bliver vakt ved lysten til at kigge indenfor i det smukke klubhus.

Klubhusets betydning for klublivet kan ikke overvurderes. Vi ved, at hver gang klubbens faciliteter i land er blevet forbedret, har det betydet fremgang og øget aktivitet. Mange af klubbens traditioner er betinget af klubhuset.

Hvem vil undvære de traditionelle fødselsdagsfester i bådehallen? Der er i årenes løb afviklet mange spændende fester alle præget af den aktive medlemsskares evner og fantasi.

Kan I huske Vagn Thidemann og Flemming Johansen, der havde skabt kulisserne til det legendariske »Cirkus Ib« - det var dengang, Ib Stetter var cirkusdirektør.

Erindrer i Peter Sigfred og Ilonga, der dansede mavedans i manegens savsmuld til Küster's sopranfløjte og Herman Phänner's smægtende toner? Peter den Store afsluttede forestillingen ved via forhallen at trave ind i manegen med en af vildhestene fra Fjordmarken. At Peter optrådte i hjemmeværnet's kampuniform gjorde ikke oplevelsen ringere.

Hel-Bar

Eller hvad med klubbens intime sted Hel-Bar, hvor salonroerne havde skabt en hel speciel eksklusiv klubstemning. Et sted hvor kun de »optagne« fik lov at svinge med de håndlavede keramiske ølkrus med initialer, og hvor bartenderen med stor virtuositet betjente knapperne på byens smukkeste sølvbeslåede kasseapparat, der virkede efter princippet: Når pengene i kassen klinger o.s.v.

De særlige afdelingsfester på 1. sal er også en omtale værd.

Den helt specielle spænding, der var i luften, når man som U-roer eller kaproer for første gang, med følte trin - trådte dansen med en af harperne fra ADR til »Simony and his All Star's - med Ehlers, Thomsen eller Martæng som mikrofonforfører. Samme fortættede stemning fornemmes når Rap, Leo Quist og Karl Johan m.fl. fører an ved GAR's candlelight-aftener, blot spilles der her på flere strenge, men harperne er de samme.

Sådan kunne der nævnes adskillige eksempler på fornøjelige aktiviteter, der har givet klubhuset en central plads, når vi skal genkalde oplevelser og episoder fra klublivet.

Aalborg Roklub's bestyrelse har altid forsøgt at skabe tidsvarende faciliteter til sine medlemmer og derved fremtidssikret klubben.

Aktuelt sker det ved det igangværende byggeprojekt, hvor bådehallen udvides med ca 70 m^2 og der bygges afdeling til styrketræning på ca. 100 m^2.

En helt afgørende ændring i forhold til traditionel klubpraksis er, at klubben får fællesfaciliteter med Aalborg Kajakklub og Aalborg Dame Roklub. Et spændende eksperiment der stilles store forventninger til.

AALBORG ROKLUBS
MEDLEMSBLAD

NR. 9 OKTOBER 1945 4. AARG.

Aalborg Roklub afholder ogsaa i Aar
stort Efteraarsmarke
Markedet, der aabnes paa Torsdag, bliver enestaaende i sin
Sukces i Starten for Roernes Bazar!
Roklubbens Bazar
Roklubs store Bazar
20.000 har besøgt Roklubbens Bazar
En Aften i den gamle By
Roklubbens Efteraarsmarked aabner i Dag
»Bombenedk
4 Dages Slaraffenland i Aalborg
Roklubbens Efteraarsmarked begynder paa Torsdag

Forsiden af klubbladet i 1945.

Har ofte været ude i hård søgang men hver gang redet stormen af

Sigfred Hansen fik i 1942 overbevist generalforsamlingen om nødvendigheden af, at klubben fik et medlemsblad.

Medlemsbladet havde været et stående emne under »Eventuelt« gennem 10 år.

Bladets formål skulle være gennem meddelelser og artikler, at øge interessen for klubben og arbejdet dernede under mottoet »at gavne og fornøje«.

I april 1942 udkom det første medlemsblad med Thordahl Jensen (Skrald) som den første ansvarshavende redaktør.

Det skulle vise sig, at ARs medlemsblad i en årrække, i udstyr og indhold, blev et af landsdelens fornemste.

Som forudset af Sigfred Hansen m.fl. fik klubbladet - specielt i krigsårene - særdeles stor betydning som meddelelsesmiddel og for bevarelsen af kontinuiteten i klublivet.

Da roning er en sæsonsport, har der i årenes løb været annonceret om utallige aktiviteter i vinterhalvåret.

Medlemsbladet har i sommerhalvåret naturligvis været præget af hovedaktiviteterne: Langtursroning, kaproning, ungdomsroning, motionsroning og ferieroning.

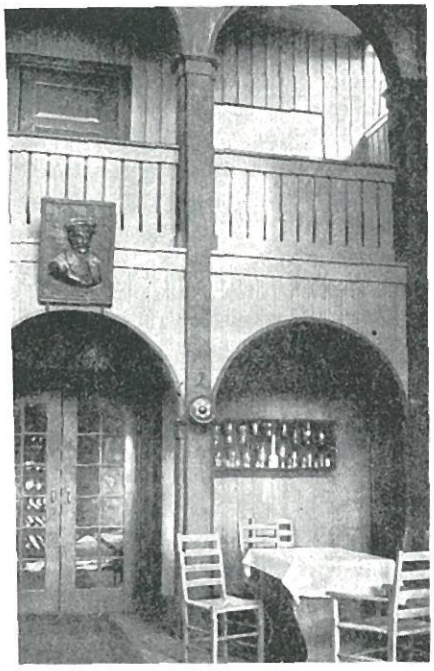

Redaktionen har i flere omgange haft til huse i lokalerne over hallen.

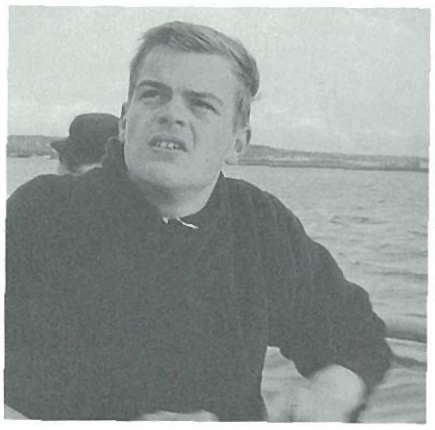

Redaktør Peter Laubek.

Redaktør Kaj Munk.

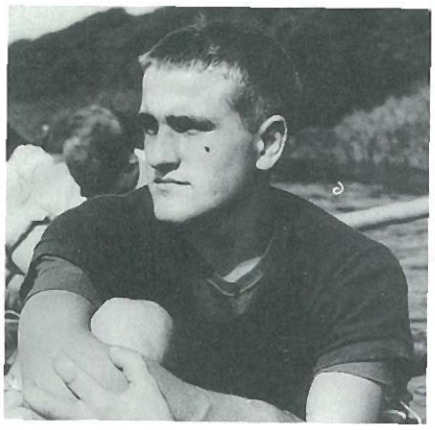

Redaktør Hans Worm.

I vinterhalvåret er spalterne præget af indlæg og annoncer om orienteringsløb, skisport, fodbold, håndbold, gymnastik og svømning. Af ikke idrætslige aktiviteter skal nævnes: madlavningskursus, revy, basar, musikaftener, sangkor, mandolinkursus m.v.

Der har endvidere i bladets 44 årige levetid været mange spændende indlæg og artikler om klubben og dens virke. Speciel giver en lang række person-interview i forbindelse med fødselsdage og jubilæer en virkelig fin baggrund for at forstå traditionens betydning for klubånden.

Af de mere eller mindre faste rubrikker i bladet skal nævnes: Klublivet, G.A.R.-siden - (den med egebladet) og »Har I hørt«.

Redaktør Flemming Geert Jensen.

Klubbladet har været heldig med, at der altid har været en talentfuld og interesseret redaktion, samt en utrolig trofast kreds af annoncører, som år efter år har støttet bladet med annonceindtægter.

Trods ovennævnte har bladet alligevel i årenes løb været ude i alvorlig økonomisk søgang. Redaktørerne har derfor forsøgt alle mulige krumspring for at klare skærene: appelleret til medlemmerne om at give bladbidrag, begrænsning af numre og sidetal, færre fotos - Fabek leverede tegningerne uden beregning, undladelse af farver, fotokopi i stedet for bogtryk, mindre format o.s.v. Robladet har dog hver gang redet stormen af og er vendt tilbage i en standard, der både er tidssvarende og følger traditionen.

Medlemsbladets bladsmørere

1942-1944:
Thordahl Jensen, ansvarshavende.

1944-1946:
Søren L. Lauritsen, ansvarshavende.
Svend Geertsen, F. Østergård Larsen, Peter Borup, Gunnar Nielsen.

1946-1947:
Peter Borup, ansvarshavende.
Gunnar Nielsen, Sven Geertsen.

1947-1948:
Sven Geertsen, ansvarshavende.
Peter Borup, Poul Lauritsen.

1948-1949:
Poul Lauritsen, ansvarshavende.
Clifford Jensen.

1949-1951:
Sven Geertsen, ansvarshavende.
Poul Lauritsen, Kaj Munk.

1951-1962:
Kaj Munk, ansvarshavende.
Poul Lauritsen, Frede Fabek (tegner), Christian Ørsnes.

1962-1970:
Peter Laubek, ansvarshavende.
Hans Worm, Erik Kjær, Jørgen Juhl, Per Larsen.

1970-1972:
Ernst O. Kristensen, ansvarshavende.
Hans Nygård, Hans Kurt Gade.

1972-1975:
Per Larsen, ansvarshavende.
John Nørgård, Hans Nygård, Jens Chr. Jensen.

1975-1982:
Karsten Holt, ansvarshavende.
John Nørgård, Jens Chr. Jensen, Klaus Fristrup, Leif H. Jacobsen, Henrik Jensen, Flemming Geert Jensen, Niels Dorin Jacobsen.

1982-1984:
Karsten Holt, ansvarshavende.
Esben Schou, Freddy Nielsen.

1984-1985:
Freddy Nielsen, ansvarshavende.

1985-1986:
Henrik Jensen, ansvarshavende.
Karsten Holt.

1986-
John Nørgård, ansvarshavende.

25 år som ARs førstemand

Relieffet af K. Christensen i hallen.

Af Frank Pedersen

Aar 1903. Onsdag d. 3die April. Kl. 9 Aften afholdt Aalborg Roklub efter lovlig Indvarsling, sin aarlige Generalforsamling paa Grand Hotel med Dagsorden:

1. Beretning om Virksomheden i 1902
2. Fremlæggelse af Regnskabet
3. Valg af Bestyrelse

Under punkt 3 oplyses: I stedet for Klubbens tidligere Materialforvalter Fabrikant cand. pharm. K. Nielsen, der er fraflyttet Byen valgtes eenstemmigt Direktør cand. polyt. K. Christensen.

Ved den ordinære generalforsamling den 5. april 1905 fik K. Christensen 17 stemmer til valg til bestyrelsen og den 7. april konstituerede de nyvalgte sig, med direktør K. Christensen som formand.

Det blev til 25 år som formand for Aalborg Roklub. K. Christensen deltager i sit sidste bestyrelsesmøde den 30. maj 1930. Alle er mødt, og man behandlede »Reglementet«.

I audiens

Direktør K. Christensen rejser nogle dage senere til København for at komme i audiens hos Hans Majestæt Kong Christian X. Anledningen var at takke for dekorationen »Ridder af Dannebrog«. Det nåedes ikke, dagen før - den 14. juni, under et besøg på Gurre i Nordsjælland, døde K. Christensen.

Det er forståeligt, at klubben efter at have været præget af K. Christensens lederskab i så mange år ikke uden videre kunne slippe tanken om hans nærværelse.

I bestyrelsesprotokollen den 2. marts 1931 kan man læse: Drøftelse om afholdelse af klubaften, angående et relief af Dir. K. C.

Mindeplade

Ved den ordinære generalforsamling den 10. marts 1931 under punkt 11: Eventuelt: Springborg omtalte mindepladen for Dir. K. Christensen. - Anbefalede et relief i kobber fra Kugelmann, Vejgaard.

Fra et bestyrelsesmøde afholdt en mandag først i juni læses: Formanden og næstformanden har beset minderelieffet over afdøde Dir. K. Christensen, der afsløres den 15. dennes, og fundet det fuldt ud tilfredsstillende.

I boet efter enken fru M. Christesen oprettes et legat, hvor Aalborg Roklub nyder godt af en årlig portion på ca. 1000 kr. i 15 år, som sluttede i 1950. Et værdifuldt minde.

De mennesker som skal ud gennem døren fra Aalborg Roklub, kan ikke undgå at se det omtalte relief, det hænger lige over døren. Man skal ikke være kunstkender for at bemærke en vis udstråling eller personlighed, som kommer til udtryk fra den sorte metalplade.

Kunstneren

Mesteren eller kunstneren var blikkenslager og kobbersmed Laurits Charles Kugelmann. Født i København den 5. september 1872 og udlært blikkenslager den 2. november 1891 i Glostrup.

Den 7. januar 1924 løstes næringsbrev som blikkenslagermester med adresse: Hadsundvej 42, Vejgaard. Nogle af Kugelmanns arbejder ses i Nørre Tranders Kirke, Ansgars Kirke og den romersk-katolske Kirke. Portrætrelieffer findes blandt flere, af afdøde branddirektør Færch, og dr. Lassen, på en mindesten i Asaa. Kugelmann dør på Gundorfslund den 5. maj 1945.

Aner man Chr. Springborg som drivkraft bag dette relief? Aalborg Roklub har et sjældent klenodie - forstå det!

Oplysningerne om Kugelmann stammer fra Aalborg Stiftidende, 6.8. 1979, af Viffert Larsen.

Aalborg-Regattaen 1963

Fager-firerens gennembrud

Kaj Munk overrækker Frejapokalen til det vindende mandskab i drenge-firer.
Holdet bestod af:
1. Svend E. Tideman, 2. Martin Granding, 3. Jens Fauerholdt, 4. Henrik Lyng
cox.: Hans Jensen

Det går stadig strygende...

FAUERHOLDT
JENSEN aps
MALERMESTRE

GL. STRANDVEJ 9 . 9000 AALBORG . TELEFON 12 70 08

Ungdomsroerne Henrik B. Pedersen og Stig Ingerslev med 100 års standeren.

Fem nye både til 350.000 kroner blev navngivet på den store dag

Af Peter Laubek

Så oprandt den dag, som vi alle havde set hen til med store forventninger - klubbens 100 års fødselsdag den 28. august med reception - stående taffel og bådedåb.

De var der alle, der overhovedet havde mulighed for at slippe fra jobbet - medlemmer, repræsentanter fra naboklubberne, kredsen, rovenner, forretningsforbindelser - de kom med jetfly fra USA, med helikopter fra Flyvestationen, med tog fra København o.s.v. - der var stuvende fyldt med gratulanter i vort 60 år gamle klubhus.

I bådhallen havde klubbens slagtermestre Nitte alias Poul Robert Nielsen og Leo Quist dækket MS, så det var det mest velassorterede fartøj, der er set siden Noahs Ark. Alle klubbens feinschmeckere: Moosdorf, Brint, Per Kok, Alfred Slagter, Peter Siegfred, Karl Johan, Ole C. og hvad de nu hedder, sværmede omkring arken.

Der blev holdt taler i lange baner - den længste stod formanden for - men 100 år er også lang tid. Da formanden opdagede, at selv de gamle kultiverede kæmper: Radiller, Berg Bach, Hofman og Munch Jørgensen begyndte at trippe, tog han et par hurtige åretag og nåede op til nutiden. Så var det, han brændte den af med naboklubben, hvis roere vendte forkert i bådene og bevægede årerne som møllevinger - det lettede på bentøjet.

Leo Møller, SIFA's rorgænger, måtte bruge alle sine retoriske evner samt lidt til - bl.a. skilte han mikrofonen ad - for at fastholde interessen, hos de feststemte roere, der som Adam i Paradiset befandt sig i en verden af fristelser med Arken på den ene side og Syndfloden på den anden.

Trods mørke skyer og en kølig vestenvind blev vi uden for på bådepladsen udsat for den helt store åbenbaring. Fem smukke fartøjer lå på rad og række, der var alt lige fra singlesculler til otter - for 350.000 fornemt skibshåndværk.

Bådedåben

Dagens højdepunk var så absolut bådedåben. Flemming Geert Jensen, der fornylig sad i den danske otter, der vandt bronze i VM i Nottingham - er tidligere Aalborg-roer, men stiller nu op for Bagsværd - lagde for med at navngive en smuk

klinkbygget single sculler »Jubi«. - Hans fader, Svend Geert Jensen, fulgte trop ved at navngive den næste single sculler »Passiv 86«. Det var netop sønnen, der blandt klubbens passive medlemmer havde foranlediget indsamlingen til den 11.000 kr. dyre båd. Som GAR's formand Kaj Munk udtrykte det, da han redegjorde for støtteforeningens smukke jubilæumsgave, 2 både til 130.000 kr. - Først faderen, så sønnen og derefter... i hvert tilfælde forstod GAR-formanden med sædvanlig autoritet at skabe den rette ånd, da Jens Tingskov og Carl Støckel hædrede 2 af klubbens »gulddrenge« nemlig Gunner Scheuer og Ajs - ved at opkalde henholdsvis en firer og en to årers inrigger efter dem. Niels Erik Hofman - en af hovedmændene bag kapfonden sluttede ved at døbe klubbens nye flagskib, en otter »Kap 100«.
5 nye smukke både til klubben - alt betalt - der er stadig stil over gamle AR.

Formanden for GAR, Kaj Munk, på talerstolen. Bag ham ses Svend Geert Jensen, der navngav en single sculler »Passiv 86«.

Overraskelser

Der var flere overraskelser - det lød som et skybrud - men viste sig at være en af flyvestationens helikoptere, der langsomt dukkede ud af de bly-tunge skyer - og ud for slingersen droppede den en flok frømænd i fjorden - hvorefter den forsvandt vestover. Det viste sig, at det var klubbens tidligere træner Bjarne Pedersen, der sammen med kammerater fra jægerkorpset på denne specielle måde ville lykønske klubben - hvilket konkret skete ved, at Bjarne ud af den dyngvåde frømandsdragt trak en gammel klubstander, der blev overrakt til formand John Terp.

Niels Erik Hofman bistået af Bernhard Andersen navngiver den nye otter »Kap 100«.

God oplevelse

Det var en god oplevelse at gå rundt i klubhuset og hilse på alle de gamle roere - pragtfuldt, at de stadig kan finde ned i klubben når signalflagene vejer fra flagmasten. Kaj Munk og Svend Geert udtrykte det i deres taler: Klubben har givet vi roere så meget - det gør den stadig - vi skal bare finde derned. Det er stadig en positiv oplevelse, at møde gamle kammerater, at fornemme atmosfæren i vor smukke hall - skarpt iagttaget af Kringeling og Direktøren - man tager lidt mere forsigtigt på svingdørene til klubbens hjerte - bådehallen - hvor der trods plastbådenes indtrængen stadig er den skønne søde duft af mahogni og Hempels bådfernis nr. 10.
Spørg alle de gamle, der i dagens anledning dukkede op: Storgård, vor danmarksmester i orientering, Juul - garvet kaproer fra 50'erne, Østergård - langtursveteran, Worm, Kanstrup - forh. kapstyrmænd, Ove Thomsen og Jens Kjær forh. materialeforvaltere og mange flere, jeg tror, de siger det samme: *»En gang roer altid roer«.*

Flemming Geert Jensen navngiver en klinkbygget sculler »Jubi«.

Tak for alle de dage, der svandt: - For AR er ældst - AR er bedst

Lørdag den 30. august deltog 2-300 festklædte roere og indbudte i århundredets jubilæumsfest på restaurant Skydepavillonen.

Ved indgangen blev gæsterne modtaget med rejste årer og levende musik, der blev leveret af Aalborg Tyrolerorkester, byens toporkester. Klubbens formand, John Terp, bød festdeltagerne velkommen og orienterede om aftenens påtænkte forløb - blandt andet, at det var første gang i hundrede år, at damer fik mulighed for at overvære overrækkelsen af æresbevisninger, og at det vil vare 100 år inden det sker igen. Derefter overlod John Terp ordet til aftenens toastmaster, Per Larsen, der iklædt elegant hvid smoking, styrede aftenens videre forløb.

Et virkeligt godt indslag i festarrangementet var, at Skydepavillonens skønne kvindelige værtinde fortalte forsamlingen, hvorledes jubilæumsmiddagen var blevet tilberedt. Middagen bestod af:

MIDDAGEN:

Laksefarseret ørredfilet med rejesalat, sauce andalause og hjemmebagt flütes.

Kalvefilét med salat apex, gelé, pom. crougetter, pom. persille og flødesauce.

Isbombe à la Aalborg Roklub.

Hertil tårnvine ad libitum. Dessertvin. Kaffe/te med hjemmebagt kransekagekonfekt.

Natmad: Klar suppe med boller.

Specielt værtindens rørende beskrivelse af flødesaucens 12 timer lange fremstillingsproces gjorde indtryk på selv de største grovædere. Overtjeneren orienterede om aftenens vine, de såkaldte tårnvine, der dog var af fransk herkomst. Altsammen medvirkende til at hele middagsmenuen blev en nydelse for både øje og gane. - Vor gamle U-chef, Poul Erik Ehlers, lod sin fyldige røst lyde ud over forsamlingen som forsanger til klubsangen »Vi har en splendid roklub« satte han gang i festlighederne.

De officielle talere var værkstedsassistent, byrådsmedlem Ivan Gilliamsen, der bragte Aalborg Byråds lykønskning til klubben, samt repræsentant fra Dansk Idræts Forbund, politiassistent Niels Jørgen Krogh, som medbragte lykønsknin-

ger fra DIF samt forbundets nordjyske amtskreds. Sidst men ikke mindst skal nævnes Aalborg Dameroklubs charmerende formandinde, Anne Marie Brøndum, der åbent erkendte Aalborg Dame Roklub's mangeårige ambivalente kærlighedsforhold til Aalborg Roklub.

Hædersbevisninger

Uddelingen af hædersbevisninger blev aftenens hovedbegivenhed, her mærkedes klub-historiens vingesus, da kæmper som J. P. Munch Jørgensen, N. Chr. Andersen og Ajs fik overrakt hver sin 55 års nål og Eigil Johansen fik 40 års nålen. Nævnes skal dog også de mere ungdommelige elementer som Leo Quist og Poul Mølgård med 35 års nål. Frank Pedersen 30 års nål. Karl Johan Thomsen og John Terp 25 års nål. John Nørgård og Espen Schou 15 års nål. Michael Due Nielsen, Klaus Knudsen, Anders Gregersen, Jørgen Vestergård Jensen og Carl Emil Rasmussen, der alle fik 10 års nålen.

Størst hæder tilfaldt dog den gamle mesterroer og forhenværende formand, Jens Aage Nøhr Frandsen, bedre kendt som Radiller samt klubbens mangeårige træner og roprofessor Frank Pedersen. Under stor applaus udnævnte John Terp disse hædersmænd til æresmedlemmer af Aalborg Roklub. Radiller kvitterede for hæderen ved at fortælle en herlig beretning fra en langtur til Nykøbing Mors, hvor han sammen med Sigfred Hansen og Alfred Slagter havde en utrolig oplevelse på Hotel Dania, hvor de nærhavde forgyldt en nygift brud - skæbnen ville heldigvis noget andet.

Frank Pedersen replicerede for hædersbevisningen ved på sin sædvanlige specielle (læs charmerende) facon at kritisere det nuværende uddelingsprincip, hvor det er gamle mæcener, der får hæderen i en alder, hvor de ikke har brug for den. Frank mente hæderbevisningerne og medaljerne skulle tildeles de unge straks ved indmeldelsen - derefter skulle de gradvis inddrages ved forsømmelighed. Desværre blev Frank afbrudt i sin teoretiske redegørelse af et medbragt stopur, idet der af toastmasteren var tildelt begrænset taletid.

Ærestegn

Under store klapsalver blev klubbens ærestegn uddelt til Erik Hofman, gammel kaproer, der gennem sønnen Niels Erik (Hof) har sikret

Vel roet gamle dreng

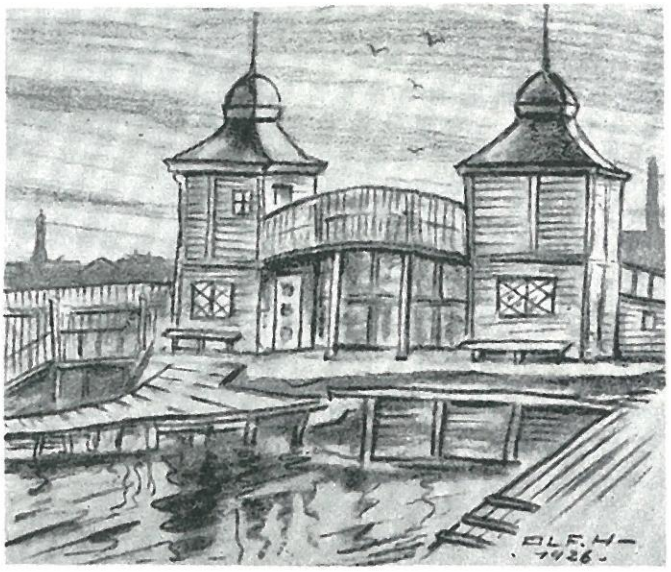

Melodi: Oppe på bjerget ses vi igen...

Rosportens kølvandstriber når
langt agterud gennem hundrede år.
Hvirvler af stømmens dybe gem
pragtfulde minder frem.
Aalborg i jubel, Aalborg i fest.
AR er ældst og AR er bedst.
Tak for de dage, der svandt hen.
Vel roet - gamle dreng.

Sammen vi så, når solen brød
morgenens dis, og gav dagen glød.
Sammen vi nød den stille fred,
når den i vest gik ned.
Aalborg i jubel, Aalborg i fest.
AR er ældst og AR er bedst.
Tak for de dage, der svandt hen.
Vel roet - gamle dreng.

Fjorden, hver enkelt vig og bugt;
har vi erobret på langturs-togt.
Tændte vort varme venskabsbål,
ved et forjættet mål.
Aalborg i jubel, Aalborg i fest.
AR er ældst og AR er bedst.
Tak for de dage, der svandt hen.
Vel roet - gamle dreng.

Sammen vi trænet har med flid,
styrkede blev vi til kappestrid.
Hændte det vi fik nederlag,
vandt vi den næste dag.
Aalborg i jubel, Aalborg i fest,
AR er ældst og AR er bedst.
Tak for de dage, der svandt hen.
Vel roet - gamle dreng.

Tak for hvad du har skabt og gjort,
det som du gav os, var godt og stort.
Hos dig blev drengene til mænd;
manden blev dreng igen.
Aalborg i jubel, Aalborg i fest,
AR er ældst, og AR er bedst.
Tak for de dage, der svandt hen.
Vel roet - gamle dreng.

Sam-

arvefølgen. Berg Bach, all-round roer, som har roet fra Nibe og til Mannheim - men vel bedst er kendt for den »jerndisciplin« han gennem en menneskealder har tilført morgenroningen. Hans Jensen, mesterstyrmand, tidligere formand for klubben og en af hovedkræfterne bag aftenens arrangement. Niels Peter Risgård, der gennem årene har vist samtlige klubbens afdelinger interesse, det være sig når kaproerne skulle have hjælp med transport til regattaer udenbys, når bestyrelsen skal have teknisk og økonomisk hjælp i forbindelse med klubhuset, eller når GAR står til søs på Limfjorden. Som det blev nævnt på festaftenen - han har holdt skovlen under os i mere end 30 år.

Schølle-pokalen blev givet til Michael Due Nielsen for veludført arbejde i klubbens tjeneste. Juniorroerne Jens Chr. Simonsen og Andreas Kappel fik hver en klubtrøje for en god sæon.

Tak for sangen

Aalborg Stiftstidendes sportschef havde til lejligheden forfattet jubilæumssangen »Vel roet - gamle dreng« - meget apropos på melodien »Oppe på bjerget«. Sangen blev en træffer, der utvivlsomt vil blive fast programpunkt ved fremtidens rofester. Tak for sangen Sam.

Eftermiddagsroerne havde også fremstillet et indslag »Den gamle roers sang«, der medvirkede til at fastholde den festlige tone.

Jubilæumsmiddagen sluttede med den helt store »happening« hvor alle - hattemagere, ministre, socialpædagoger, direktører, skolelærere og sekretærer - ja, alle stående på stolene, svingende med klubstandere og dannebrogsflag afsang klubbens nye fanesang med en sådan inderlighed og styrke at byens vartegn - Aalborgtårnet - svingede med hatten, som det ikke har gjort, siden gamle Barnes sad ved roret i elevatorstolen.

Vel roet

Hermed var den oficielle del af jubilæumsarrangementet overstået. Finn Magnussen's orkester spillede op til fællesdans, der med forskellige indslag, fint faldt i tråd med den lystige stemning alle befandt sig i. Klokken 2 trak Magnus stikket til elguitaren ud. Der blev serveret natmad og ved 3-4 tiden gik de sidste

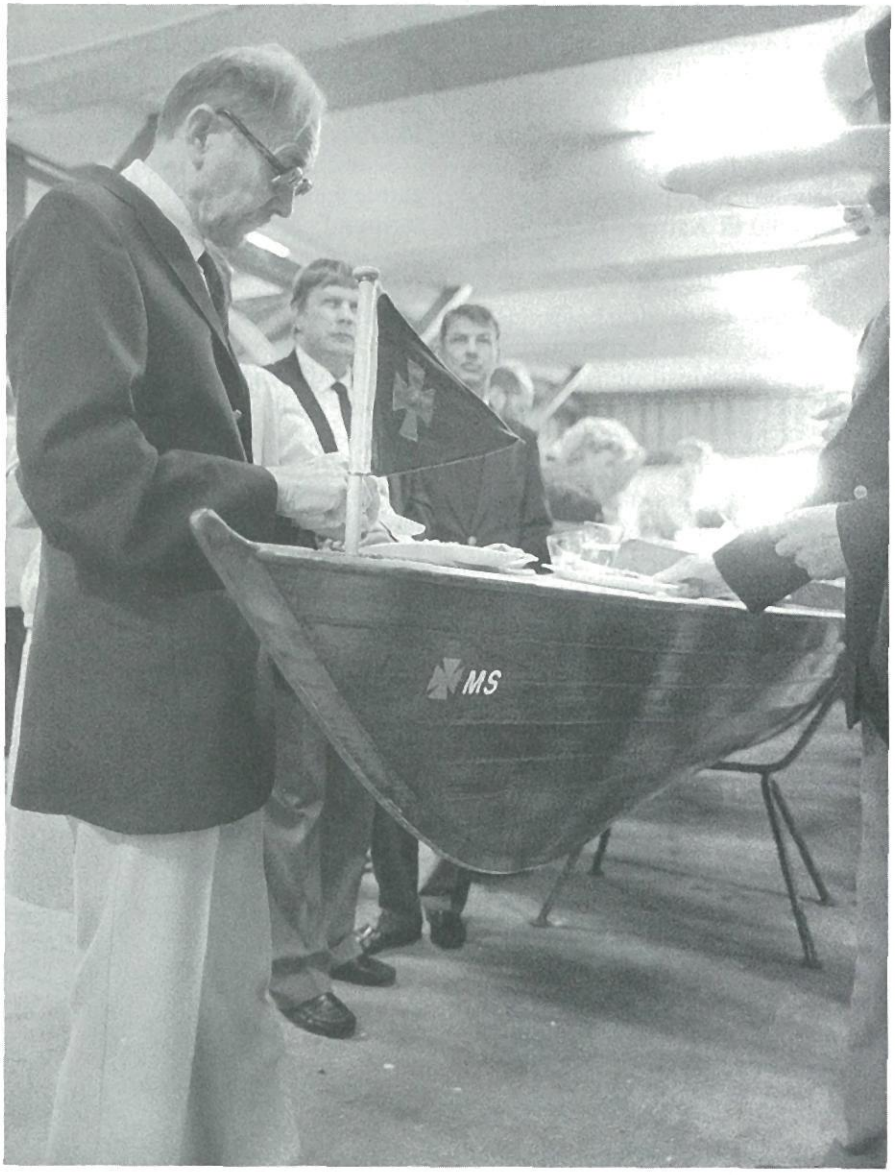

Klubbens nye æresmedlem, Frank Pedersen, tager for sig af retterne ved 100 års receptionen. Frokostbordet var fikst anrettet på en gammel 4-årers inrigger »MS«.

Hyldest til AR

Mel.: Pomp and circumstances...

afsynges stående

(- lang indledning, hvor der viftes med flag og kastes med serpentiner. Der må også sk(R)åles. Man kan også lære melodien).

Sving med roernes fane,
fyld med glæde dit bryst,
AR har jubilæum,
hæv med jubel din røst.
Festlig skal det da klinge,
lad til loftet det nå.
./. Flag for AR vil vi svinge,
I vor hyldest skal få ./.

MELLEMSPIL
(- vi skråler, larmer og vifter med flagene).

100 år der nu gået,
I er yngre end før.
Mange knubs har I fået,
alligevel siger I: Vi tør!
Fremtiden, det er vores,
både ruller nu frem,
./. AR er en vinder
»De andre« kan godt gå hjem ./.

MELLEMSPIL
(- vi sk(r)åler igen - larmer eventuelt - vifter, mens vi lader op til finalen).

Sving med roernes fane,
hold med stolthed den op,
AR har jubilæum,
endelig er I »grown-up«.
Festlig skal det nu klinge,
lad til loftet det nå:
./. AR skal længe leve,
I et hurra skal få ./.

hjem. 100 års jubilæet på Bakken var forbi. Alle var enige om, at det havde været en uforglemmelig aften - nøjagtig så god som vi havde forventet - som Sam udtrykte det i jubilæumssangen:

Aalborg i jubel, Aalborg i fest
AR er ældst og AR er bedst.
Tak for de dage, der svandt hen.
Vel roet gamle dreng.

To vægtige receptionsløver, Jens Peter Moosdorf og Brint Risgaard.

Gaveliste for 100 års sæsonen.

Gaverne er opført i vilkårlig rækkefølge.

Nibe Roklub
Randers Roklub
Aalborg Dame Roklub
Bærum Roklub, Norge
Anja, Felix og Dagmar, Stade
Roklubben ÆGIR
Veteranklubben ÆGIR
Aalborg Kajakklub
Roklubben Skjold Kbh.
Aalborg Gymnastikforening
Sejlklubben Limfjorden
Thomas Pedersen
BERA
Ryø
Privatbanken
Andelsbanken
E. Strøm Hansen
Handelsbanken
Borgmesteren
Sparekassen Nordjylland
Sparekassen Nordjylland Vest
Den Danske Provinsbank
Den Danske Bank
4. Magistrat
Aalborg Havn

Pokalerne var hentet frem til receptionen.

DIF Nordjydsk Kreds
DIF
NAGI
Falck Nordjylland
SIFA
Jyllands Nordlige Kreds
Arnold Larsen
Strandpavillonen (kysten)
Irma Hansen
Aalborg Tennisklub
Aalborg Boldklub (AaB)
Atletklubben Jyden
Badmintonklubben Triton
Jydsk Fritfald Center
Sundby Hvorup Sejlklub
AaB Ishockey
Golfklubben
Aalborg Fodsports Forening

Aalborg Rytmisk
Sportsgymnastikforening

Aalborg Svømmeklub
Aalborg Skøjteløberforening
Aalborg Vandskiklub
Aalborg Idræts Gymnastikforening
Aalborg Sejlklub
Fam. Søren Hæk
Gerhardt Kløve Jacobsen
Peter Hansen
Henrik Jensen
Vita Jensen
Inga og Poul Erik Bruun
Annelise Askehave Mommsen
Gamle Dame Roere (GDR)
Aalborg Søspejdere
AR's eftermiddagsroere

Jens Pedersen, Jonna Peidersen og
Annette Koch

Rosa Jensen
Eigil og Ellis Jacobsen
Grete og Knud Block

Charlotte, Jannie, Lise Lotte og
Gitte

Mogens og Tommy i Kolding
Johs. Bendtsen
Bussborg Johansen
Niels Erik Hofman
Ingrid Svendsen
N. Chr. Andersen (AIS)
Eigild Johansen
H. Tromholt
John T. Terp
Morgenroerne i AR
Charlotte Oestertag
Ragnhild og Jørgen
En »gammel ro'er«
GAR
Blomst uden afsender
Kr. 750,- uden afsender

Formanden, John Terp, på talerstolen ved 100 års receptionen. Bag ham ses Tom Holmberg, der styrede begivenhedernes gang.

100-årig har ikke kappet sine rødder

Af John Terp

Torsdag den 28. august 1986 fik jeg en tilkendegivelse, som jeg senere har tænkt meget over. Det var formanden for Dansk Forening for Rosport, Jyllands Nordlige Kreds, Jens Jensen der sagde: »Man kan tydeligt se, at *Aalborg Roklub* ikke har kappet sine rødder over«

Det Jens Jensen mente med disse ord var, at så mange ældre medlemmer, ja, man kan vel i den forbindelse godt tillade sig at sige gamle medlemmer, var mødt op for at være med til at holde AR's stolte traditioner i live.

For den eneste kontakt Aalborg Roklub har med fortiden, er de nu 100 årige traditoner, som skiftende medlemmer har båret videre. Gid disse traditioner må blive båret videre frem de næste mange 100 år.

Samfundet har ændret sig, og vil fortsætte med at ændre sig, det kan Aalborg Roklub ikke gøre meget ved, højst skubbe lidt til udviklingen i den retning vi ønsker, og det skal vi gøre. Men vi kan fastholde forbindelsen til fortiden gennem traditionerne, blandt andet tror jeg, måske ud fra andre motiver end tidligere, at vi igen vil komme til at se langtursholds som »Mokkaholdet« og andre ro Limfjordens vande tyndt.

AR har jo de seneste år kunnet konstatere, at morgenroningen, eftermiddagsroningen og den almindelige motionsroning har stabiliseret sig, ja, den er nærmest vokset.

Motionsroning

I det kommende samfund med flere biler, både, sommerhuse m.v. skal Aalborg Roklub, som den altid har gjort, finde sine nicher og dermed udnytte udviklingen. Det mener jeg for øvrigt, at vi allerede er godt i gang med. Jeg tror, at AR vil opleve en stigende skare af unge mennesker, som stort set kun vil komme til at ro i outriggede både, eller da det nu er Limfjorden, til tider i gigbåde. De fleste af disse vil målrettet gå efter kaproning. Når de bliver ældre vil de slå sig på en form for motionsroning, som vi kender så godt i dag, nemlig morgenroning, eftermiddagsroning samt roning om aftenen.

Ud af en flok Kaproerer kunne det tænkes, at der også var nogle, der for en kortere eller længere tid ville slå sig på langtursroning, idet den rigtige form for langtursroning jo også er noget der kræver god roteknik, sammenhold og godt kammeratskab.

Instruktøren, som vi kender ham for år tilbage, tror jeg på skal have et bredere fagområde, således han kan virke som rådgiver og igangsætter, både hvad angår roningen, men også rådgivning om en positiv fritid, f.eks. ophold i naturen m.v.

Værdigt minde

Aalborg Roklubs 100 års sæson er afsluttet, og med dette 100 års skrift er der sat et værdigt minde.

Selve sæsonen har båret præg af afviklingen af en række 100 års arrangementer, og de har alle, ud fra de givne forudsætninger, været vellykket.

Jeg vil her indskrænke mig til at sige tak til de bestyrelsesmedlemmer, udvalgsmedlemmer, tidligere medlemmer, nuværende medlemmer og alle andre, der har hjulpet til.

Aalborg Roklubs fysiske rammer er i 100 året 1986 blevet udvidet med omkring 170 m^2. Heraf 100 m^2 til motionsrum, dette motionsrum skal vi dele med ADR og Aalborg Kajakklub. I skrivende stund er der lavet en overenskomst de 3 klubber imellem. Så vi ser frem til samarbejdet og håber, at alle parter får noget godt ud af det. Også vores bådpark er blevet a'jourført, og her er der særligt lagt vægt på motionsflåden, selvom det også er blevet til en ny otter til kap-afdelingen.

Vores forhold til de øvrige klubber på Søsportsvej er eksemplarisk, vi må dog indrømme at ADR »Harperne« står vore hjerter nærmest, men heldigvis er der en »lille« gul klub imellem, og den kan vel holde lidt afstand.

Ser vi på fremtiden, så starter resten af Aalborg Roklubs liv i dag og vores mini- og ungdomsroere er fremtidens »Poul Jørgensen« eller hvad alle de gamle kæmper nu hedder. Eller sagt på en anden måde, de kommende G.A.R. medlemmer (Gamle Aalborg Roere).

Selvom vi er en gammel klub så er vort sind ungt, og dermed vil vi altid være istand til at starte nye initiativer og tiltag. Jeg er også sikker på, at vi løbende vil se og høre om sådanne fra Aalborg Roklub.

God vind fremover!

Seks jubilarer ved fødselsdagsfrokosten i 1960. Jens Aage Nøhr Frandsen, Sigfred Hansen, Ras Rasmussen, Ib Stetter, Chr. Springborg og N. Chr. Andersen.

VI GI'R EN HÅND TIL ERHVERVSLIVET

På med vanten

- hvis De ikke allerede er kunde hos os, så er tiden måske inde til at vælge en bank, der tror på fremtiden.

ALTID MED I BILLEDET

HANDELSBANKEN

i Aalborg, Vesterbro 99, 9100 Ålborg, telf.: 08 16 12 66

pēbēo

FARVER OG TILBEHØR TIL
FORMNING, TERAPI
OG HOBBY

AALBORG LERVAREFABRIK

POVL WENDT JENSEN, PORSVEJ 4, 9000 AALBORG. TLF. 08 18 18 25. GIRO 5 08 85 42

RYØ

AKTIESELSKAB

El - VVS
installationer

Karolinelundsvej 50 . Tlf. (08) 12 88 88
Box 550 . 9100 Aalborg

Samlet oversigt over sejrsskjoldene, der er ophængt i klubbens hall

CENTRALFORENINGEN F.
JYDSKE ROKLUBBER - 020800
Vejby Petersen, C. Erichsen
Axel Hofman, N. Hjort, A. Pedersen

KOLDING - 060712
H. J. Hansen, H. C. Christiansen,
A. O. Damborg, M. Jensen,
Th. E. Olsen.

HORSENS - 060712
H. J. Hansen, M. Petersen
Jul Thorsen.

AALBORG
LIMFJORDSPOKALEN - 050714
Bækmark, J. Nielsen, Prosch Jensen,
Fr. Jensen, M. Müller

AALBORG - 260714
Chr. Hansen, E Allert, Jermark.

LIMFJORDSPOKALEN - 110715
Christoffersen, P. Heindorff,
O. Svanhede, Harder Christensen,
C. Kjeldgaard.

KØBENHAVN - 2000 m senior
180715
H. J. Hansen, M. Petersen,
Jul Thorsen.

NYKØBING MORS - 090716
Harder Christensen, H. Svanhede,
H. J. Hansen, M. Petersen,
J. Thorsen.

NYKØBING MORS - 150717
P. C. Povlsen, R. V. Worsøe
H. Andersen, H. Svanhede,
C. Holm.

VEJLE - 290717
H. Andersen, R. V. Worsøe,
P. Berg, H. Svanhede,
C. A. Holm.

VEJLE - 290717
H. Andersen, R. V. Worsøe, P. Berg,
H. Svanhede, C. A. Holm.

LØGSTØR KREDS K. - 210718
Chr. Marcussen,
A. H. Kjær, C. A. Holm.

KØBENHAVN - 1. PRÆMIE
200719
H. Svanhede, Chr. Marcussen,
C. A. Holm.

KØBENHAVN - 2. PRÆMIE
200719

AALBORG - 1. PRÆMIE
270719
H. Svanhede, Chr. Marcussen,
C. A. Holm.

AALBORG - 2. PRÆMIE
270719

THISTED - KREDS K.
220619
Bass Hansen, Helf. Andersen,
Chr. Springborg.

THISTED - KREDS K. - 220619
Helf. Andersen, S. Kofoed,
Chr. Marcussen, H. Svanhede,
C. A. Holm.

RANDERS - 200620
E. Stenbøg, Aage Hansen,
E. Johansen, C. A. Holm,
Chr. Springborg.

KØBENHAVN - 2. PRÆMIE
000021

NYKØBING MORS - 190621
V. Stenbøg, Aage Jørgensen,
Langgaard, Kjeldsen,
Chr. Springborg.

LØGSTØR - 280821
G. Jensen, H. Nielsen,
J. C. Jensen, L. Sørensen,
Chr. Springborg.

LØGSTØR - 280821
V. Stenbøgh, A. Jørgensen,
J. Langgård, H. Kjeldsen,
Chr. Springborg.

ØRESUNDSLØBET
020722

KØBENHAVN
010722

KALVEBODSLØBET
020722

RANDERS
DANSK MESTERSKAB
090722

030922 - L. R.
030922 - L. R.
030922 - L. R.
030922 - L. R.

RANDERS - 080722
W. Stenbøgh, H. Andersen.

090722
J. Langgård, H. Kjeldsen,
Chr. Springborg.

THISTED - 000023 - Kraft mod Snille
THISTED - 000023 - Kraft mod Snille
THISTED - 000023 - Kraft mod Snille
THISTED - 000023 - Kraft mod Snille

KØBENHAVN
010723

NYBORG - 080723
W. Stenbøgh, H. Andersen,
J. Langgaard, H. Kjeldsen,
A. Odgaard.

KØBENHAVN
300623

NYBORG MESTERSKABET
080723
W. Stenbøgh, H. Andersen,
J. Langgaard, H. Kjeldsen,
A. Odgaard.

NYBORG - BEGYNDERLØB
080723
Med tak for lån
Aarhus Roklub.

GØTEBORG
NORDISK MESTERSKAB - 140723
Med tak for lån
Aarhus Roklub.

LØGSTØR - 060724
H. Kortegaard, Aage Nielsen,
E. Sørensen, Axel Jensen,
Hans Kjeldsen.

LØGSTØR - 060724
Aug. Odgaard, Hans Kjeldsen,
H. Kortegaard.

HOBRO - 210625
Aug. Odgaard, Hans Kjeldsen,
E. Kortegaard.

HOBRO - 210625
Arnold Larsen, Arnold Jensen,
Frede Mathiesen, Helfred Andersen,
Carl Schultz.

HOBRO - 210625
Aage Jacobsen, Ludvig Jørgensen,
Poul Jørgensen, van Deurs,
Aug. Odgaard.

NYKØBING MORS - 200626
J. Langgård, Helfred Andersen,
Hans Kjeldsen, Carl Jensen,
Poul Jørgensen.

NYKØBING MORS - 200626
J. Langgaard, Helfred Andersen,
Hans Kjeldsen, Carl Jensen,
Poul Jørgensen.

AALBORG - 040726
Kortegaard, Axel Jensen,
Aage Nielsen, Chr. Springborg,
Langgaard.

AALBORG - 040726
J. Langgård, Helfred Andersen,
Hans Kjeldsen, Carl Jensen,
Poul Jørgensen.

AALBORG - 040726
Poul Kinch, Arnold Larsen,
Helfred Andersen.

AALBORG
DANMARKSMESTERSKAB
040726
Med tak for lån
Holbæk Roklub.

THISTED KREDS - 030727
Jacobsen, Kruse, Kohlmann,
Pedersen, Holm.

THISTED KREDS - 030727
Aug. Odgård, P. Jørgensen,
C. A. Holm.

THISTED - 030727
Arnold Larsen.

FURESØEN - 150728
M. Jørgensen, P. Jørgensen,
A. Larsen, C. Jensen, H. Kjeldsen.

NYKØBING MORS KREDS
240628
Aug. Odgård, Hans Kjeldsen,
Dinesen.

RANDERS KREDS - 300629
K. Langberg, J. B. Christensen,
K. Werner, B. Mortensen,
Chr. Jacobsen.

RANDERS KREDS - 300629
A. Larsen, P. Jørgensen, P. Smith,
K. Kolmann, C. Jørgensen.

RANDERS KREDS - 300629
A. Larsen, P. Jørgensen, P. Smith,
K. Kolmann, Holten Andersen.

RANDERS KREDS 300629
E. Hofman, N. K. Jensen, J. Bentzen,
Høgh Eriksen, Holten Andersen.

LØGSTØR »OTTER« - 060730
E. Hofmann, K. Dinesen,
R. Rasmussen, H. Jensen
J. Bendtsen, P. Jørgensen,
A. Larsen, R. Bendt, K. Steensen.

LØGSTØR »FIRER« - 060730
J. Bendtsen, P. Jørgensen,
A. Larsen, R. Bendt, K. Steensen.

NYKØBING MORS - 070930
J. van Deurs, P. Jørgensen, A. Larsen,
Berg Bach, C. Jørgensen.

NYKØBING MORS - 070930
J. van Deurs, P. Jørgensen, A. Larsen,
Berg Bach, C. Jørgensen.

SKIVE KREDS - 280631
E. Krogh, E. Davidsen,
C. S. Sørensen, S. V. Andersen,
R. Bendt, P. Jørgensen, A. Larsen,
J. van Deurs, H. C. Madsen.

SKIVE - 1. PRÆMIE - 280631
E. Krogh, E. Davidsen,
C. S. Sørensen, S. V. Andersen,
C. Jørgensen.

SKIVE - 1. PRÆMIE - 280631
R. Bendt, P. Jørgensen, A. Larsen,
J. van Deurs, H. C. Madsen.

SKIVE - 1. PRÆMIE - 280631
Nietsch, Klein, Griis,
Nielsen, Møllehave.

LEMVIG KREDS - 260632
V. Steenstrup, N. C. Andersen,
V. Smith, K. Holten Andersen,
G. Jørgensen.

LEMVIG KREDS - 260632
V. Knudsen, K. Nielsen, Dinesen,
A. Larsen, O. Quist, E. Winther.

LEMVIG KREDS - 260632
E. Hofmann, N. K. Jensen,
S. A. Christensen.

LEMVIG KREDS - 260632
H. Ø. Jensen, P. Jørgensen, F. Holle,
S. V. Andersen, K. Steensen.

LEMVIG KREDS - 260632
B. Hvolbye, H. Schou, E. Rønaa,
E. Hofman, K. Steensen.

AALBORG - 250633
E. Hofmann, N. K. Jensen,
B. Haugaard.

AALBORG - 250633
G. Olesen, A. R. Johanson, P. Hertel,
L. Schat-Petersen, E. Griis.

AALBORG - 250633
H. Hansen, S. Hansen, P. Willadsen,
F. Ladegaard, V. Nielsen.

AALBORG - 250633
V. Knudsen, Th. Melballe,
A. Larsen, O. Quist, V. Nielsen.

AALBORG - 250633
A. Nietzsch-Jensen, H. Petersen,
N. C. Andersen, K. Holten Andersen,
S. A. Christensen.

HOBRO - 240634
A. Frier, K. Holten Andersen,
J. van Deurs, A. Nietzsch, A. Küster.

HOBRO - 240634
H. Hansen, S. Hansen, P. Villadsen,
F. Ladegaard, A. Küster.

HOBRO - 240634
H. Hansen, S. Hansen, P. Villadsen,
F. Ladegaard, A. Küster.

HOBRO - 240634
A. Frier, K. Holten-Andersen,
R. Rasmussen, A. Høgh Eriksen,
V. Smith, N. K. Jensen, J. van Deurs,
A. Nitzsch, A. Kuster.

HOBRO - 240634
V. Knudsen, Th. Melballe, A. Larsen,
O. Quist, A. Küster.

HOBRO - 240634
J. van Deurs, K. Nørgaard, O. Sørensen,
A. Buus, S. Hansen.

HOBRO - 240634
O. Ravnkilde-Larsen, O. Olsen
Th. Jensen, E. Ingemar, E. Griis.

BAGSVÆR SØ - 150734
Hans Jensen, Sigfred Hansen,
Poul Willadsen, F. Ladegaard,
Axel Küster.

LØGSTØR - 230635
G. Olesen, B. Gertz, P. Hertel,
L. Schat-Petersen, V. Smith.

LØGSTØR - 230635
J. Welling, K. A. Christensen,
W. Poulsen, A. Boelsmann, E. Griis.

BAGSVÆRD SØ - 140735
C. Holten-Andersen, S. Hansen,
P. Willadsen, F. Ladegaard,
A. Küster.

BAGSVÆRD SØ - 130735
G. Olesen, B. Ladegaard, P. Hertel,
L. Schat-Petersen, A. Küster.

LØGSTØR - 230635
C. Holten-Andersen, S. Hansen,
P. Willadsen, F. Ladegaard, A. Küster.

LØGSTØR - 230635
E. Hoffmann, N. C. Andersen,
J. Bendtzen, S. Andersen, A. Küster.

LØGSTØR - 230635
G. Olesen, B. Gertz, P. Hertel,
L. Schat-Petersen, C. Holten-Andersen,
V. Smith, P. Willadsen, F. Ladegaard,
A. Küster.

LØGSTØR - 230635
G. Olesen, B. Gertz, P. Hertel,
L. Schat-Petersen, C. Holten-Andersen,
S. Hansen, P. Willadsen, F. Ladegaard,
A. Küster.

BAGSVÆRD SØ - 120736
W. Poulsen, E. Hegnhøj, J. Welling,
A. Boelsmann, E. Griis.

HADSUND - 210636
W. Poulsen, E. Hegnhøj, J. Welling,
A. Boelsmann, E. Griis.

HADSUND - 210636
G. Olesen, P. Willadsen, P. Hertel,
L. Schat-Petersen, B. Ladegaard,
S. Hansen, K. Holten-Andersen,
F. Ladegaard, V. Smith.

BAGSVÆRD SØ - 120736
C. Holten-Andersen - B. Ladegaard,
S. Hansen, F. Ladegaard,
S. A. Christensen.

HADSUND - 210636
B. Ladegaard, S. Hansen,
C. Holten-Andersen, F. Ladegaard,
S. A. Christensen.

THISTED - 270637
L. Schat-Petersen, P. Willadsen,
C. Holten-Andersen, E. Hegnehøj,
O. Olesen, B. Christensen,
B. Ladegaard, S. Hansen, V. Smith.

THISTED - 270637
V. Knudsen, C. Jensen, A. Larsen,
O. Quist, E. Griis.

GØTEBORG - JUNIOR FIRER
110737
L. Schat-Petersen, P. Willadsen,
B. Ladegaard, S. Hansen, V. Smith.

HADERSLEV - 260638
Jens Åge Frandsen, Sv. E. Steen,
C. E. Stjernquist, Jens Tingskov,
Poul V. Hertel, Aage Holm,
Børge Christensen, F. Ladegaard,
A. Küster.

HADERSLEV - 260638
Jens Åge Frandsen, Jens Tingskov,
Carl E. Stjernquist, Svend E. Steen,
A. Küster.

VIBORG SØ - 030738
Jens Åge Frandsen, Jens Tingskov,
Stjernquist, Sv. E. Steen, E. Griis.

VIBORG SØ - 030738
Jens Åge Frandsen, Jens Tingskov,
Stjernquist, Sv. E. Steen, E. Griis.

VIBORG SØ - 030738
Børge Christensen, Åge Holm,
Poul V. Hertel, Folmer Ladegaard,
A. Küster.

VIBORG SØ - 030738
Frandsen, Steen, Stjernquist,
Tingskov, Hertel, Holm, B. Christensen,
Ladegaard, Küster.

VIBORG SØ - 030738
Børge Christensen, Aage Holm,
Poul Hertel, Folmer Ladegård,
A. Küster.

VIBORG SØ - 030738
Frandsen, Tingskov, Stjernquist,
Steen, Griis.

HAMBORG INTERNATIONALE
RUDER-REGATTA
VIERER MIT STEURMANN.
090738 - 100738
Frandsen, Tingskov, Stjernquist,
Steen, E. Griis.

HAMBORG INTERNATIONALE
RUDER-REGATTA
ERSTER JUNGMANN
VIERER MIT STEUERMANN.
090738 - 100738
Børge Christensen, Aage Holm,
Hertel, Ladegaard, Griis.

HAMBORG INTERNATIONALE
RUDER-REGATTA
DRITTER SENIOR
VIERER MIT STEUERMANN.
Holm, Hertel, Ladegaard,
Christensen, Griis.

BAGSVÆRD SØ - 170738
Christensen, Holm, Hertel,
Ladegaard, Griis.

BAGSVÆRD SØ - 170738
Christensen, Holm, Hertel,
Ladegaard, Griis.

SORØ - 070838
Christensen, Holm, Hertel,
Ladegaard, Griis.

VIBORG SØ - 020739
Frandsen, Steen, Tingskov,
S. Hansen.

VIBORG SØ - 020739
H. Kanstrup, L. Schat Petersen,
Jens Åge Frandsen, S. Hansen,
cox. E. Kanstrup.

BÆRUM INTERNATIONALE
KAPRONING
SENIOR-LETVÆGT
000039
H. Kanstrup, L. Schat Petersen,
Jens Aa. Frandsen, S. Hansen,
E. Kanstrup.

VIBORG SØ - 020739
Tingskov, Holm, Hertel,
Steen, Griis.

BAGSVÆRD SØ - 060839
H. Kanstrup, Schat Petersen, Frandsen,
S. Hansen, E. Kanstrup.

BAGSVÆRD SØ - 090739
Frandsen, Steen, Tingskov,
Hansen, Griis.

BAGSVÆRD SØ - 080739
H. Kanstrup, Schat Pedersen,
Frandsen, S. Hansen, E. Kanstrup.

HAMBORG
INTERNATIONALE
RUDER-REGATTA
LEICHTER-JUNGMANN
VIERER - 150739
Kanstrup, Sch. Petersen,
Jens Aage Frandsen, S. Hansen,
E. Kanstrup.

KOLDING - 250639
Tingskov, Frandsen, Steen,
S. Hansen.

KOLDING - 250639
Tingskov, B. Christensen, P. Hertel,
Sv. E. Steen, E. Griis.

HORSENS - 160640
H. Kanstrup, L. S. Petersen,
Holten-Andersen, S. Hansen,
E. Kanstrup.

VIBORG
KREDSMESTERSKAB
OUTRIGGER LETVÆGT - 070740
H. Kanstrup, Schat Petersen,
Holten-Andersen, Sigfred Hansen,
E. Kanstrup.

VIBORG
KREDSMESTERSKAB
OUTRIGGER - SENIOR - 070740
Kanstrup, Schat Petersen,
Holten-Andersen, Sigfred Hansen,
E. Kanstrup.

VIBORG - 050742
Jørgen Esko Nielsen, J. M. Christensen,
Jens Jensen, Werner Nielsen,
cox. Henning Christensen.

VIBORG - 050742
Kurt Hansen, Tingskov, A. Olsen,
Erik Hansen, E. Holten Hansen.

VIBORG - 050742
Ole Olesen, Carl Østberg Jensen,
Iversen, Graverholt, H.Kanstrup.

VIBORG - 050742
Jørgen Jensen, Jørgen Christensen,
Henning Christensen, Egon Kanstrup,
cox. E. Johansen.

SILKEBORG
LETVÆGT »FIRER« - 060942
Niels Graverholt, Erik Hansen,
Axel Olsen, Helge Knudsen,
cox. Egon Kanstrup.

SILKEBORG
BEGYNDER OUTRIGGER
060942
Jørgen Christensen, Erik Hansen,
Axel Olsen, Egon Kanstrup,
cox. Henning Christensen.

SILKEBORG
SINGLE SCULLER - 060942
Helge Knudsen.

VIBORG
FIRER U/ STYRMAND - 040743
J. Christensen, Erik Hansen,
Werner Nielsen, E. Kanstrup.

HADERSLEV - 250644
Niels Graverholt, Axel Iversen,
Niels E. Kristensen, Erik Hansen.

ODENSE - 060844
Graverholt, Iversen,
Kristensen, Hansen.

HADERSLEV - 250644
Graverholt, Iversen,
N. E. Kristensen, E. Hansen.

VIBORG - 010745
Jørgen Andersen, Frederik Hanbak,
Poul E. Møller, Carl Christensen.

RANDERS
20 KM DISTANCE KAPRONING
000045
Aalborg Roklub.

VIBORG - 010745
Christensen, Andersen,
Laubak, Møller, E. Kanstrup.

VIBORG - 040846
Erik L. Nielsen, Carl Christensen,
Kay Kjær Pedersen, K. J. Møller Nielsen.

VIBORG - 300646
Ove Bertelsen, Svend Gertsen,
Møller Nielsen, Kay Petersen,
Verner Blokhus.

VIBORG - 300646
Bertelsen, Christensen, Rasmussen,
Gertsen, Møller, Hansen,
Petersen, Møller Nielsen,
Verner Blokhus.

VIBORG - 300646
O. Bertelsen, C. Christensen,
K. K. Petersen, K. J. Møller Nielsen,
Verner Blokhus.

AARHUS
BEGYNDER SCULLER - 250846
Erik Hansen

AARHUS
BEGYNDER FIRER - 250846
Erik Lie Nielsen, C. Christensen,
Kjær Petersen, Møller Nielsen,
Elis Griis.

AARHUS
YNGSTE JUNIOR FIRER
2 PRÆMIE - 250846
Erik Lie Nielsen, Carl Christensen,
Kay Kjær Petersen, C. J. Møller Nielsen,
cox. Elis Griis.

AARHUS
SINGLE SCULLER - 250846
Erik Hansen.

VIBORG SØ
SINGLE SCULLER - 040846
Erik Hansen.

SILKEBORG - 010946
Erik Lie Nielsen, Carl Christensen,
Kay Kjær Petersen, K. J. Møller Nielsen,
Elis Griis.

SILKEBORG - 010946
Erik Hansen.

AARHUS - KANIN OTTER
310847
Jørgen Hegellund, Frode Mathiassen,
Ivan Thorhauge, Knud Kjær Petersen,
Knud Lemb, Peter V. Jensen,
Ib Stetter, Freddy Schnoor N.,
cox. Børge Aarøe.

AARHUS
SENIOR FIRER - 310847
Carl Christensen, Bent Ramskov,
Erik Lie Nielsen, Karl J. M. Nielsen,
cox. Egon Kanstrup.

AARHUS
SINGLE SCULLER - 310847
Erik Hansen.

SILKEBORG
SINGLE SCULLER - 070947
Erik Hansen.

SILKEBORG - KANIN FIRER
070947
Ib Stetter, Knud Lemb,
Freddy Schnoor Nielsen,
Søren L. Lauritsen, cox. Børge Aarøe.

SILKEBORG - KANIN OTTER
070947
Jørgen Hegelund, Frode Mathiassen,
Ivan Thorhauge, Knud Kjær Petersen,
Knud Lemb, Peter W. Lemb,
Ib Stetter, Freddy Schnoor Nielsen,
cox. Børge Aarøe.

SKANDERBORG - 200648
K. K. Petersen, Orla Lorentzen,
Ib Stetter, Jens Kvist, K. Petersen.

VIBORG SØ - 260648
K. K. Petersen, H. Carlsen,
J. Thorhauge, Ib Stetter, K. Petersen.

VIBORG SØ - 270648
Petersen, Lorentzen, Stetter,
Kvist, P. V. Jensen, Carlsen,
Thorhauge, Lauritsen, P. Aarø.

SKANDERBORG - 200648
K. K. Petersen, Lorentzen,
Stetter, Kvist, K. Petersen.

SKANDERBORG
SENIOR SINGLE SCULLER
200648
Erik Hansen

BRABRAND SØ - 140849
Jens Chr. Olesen, Kvist, Stetter,
E. Hansen, E. Kanstrup.

BAGSVÆRD SØ - 110649
Leo Quist, Sv. Christensen,
Clement von Egmond, Jørgen Petersen,
Preben Møller.

BAGSVÆRD SØ - 120649
Leo Quist, Svend Christensen,
Clement van Egmond, Jørgen Petersen,
Preben Møller.

SILKEBORG - KANIN OTTER
040949
Hans Chr. Nielsen, Kaj Munk,
Carlo Munk, Erik Christensen,
Erik Hansen, Poul Sørensen,
W. Dalsgård, Harry Hansen,
Svend Geertsen.

SILKEBORG - KANIN FIRER
040949
Hans Chr. Nielsen, Kaj Munk,
William Dalsgård, Harry Hansen,
Svend Geertsen.

BAGSVÆRD - 110649
Carl Christensen, Kvist, Stetter,
Hansen, E. Kanstrup.

VIBORG - 030749
Quist, S.Christensen, Søren Hansen,
Oluf Stoustrup, Jens Olesen,
Poul Stenbøg, Clement van Egmond,
Jørgen Pedersen, Preben Møller.

VIBORG - 030749
Quist, Christensen, Egmond,
J. Petersen, Preben Møller.

VIBORG - 030749
C. Christensen, Quist, Stetter,
E. Hansen, E. Kanstrup.

SILKEBORG
BEGYNDER FIRER - 040949
Quist, Christensen, Egmond,
J. Petersen, P. Møller.

SILKEBORG - 030950
Leo Kvist, Christensen, Stenbøg,
Jens Kvist, W. Dalsgård, Erik Vogler,
Knud Møller, Erik Lie Nielsen,
Preben Møller.

BAGSVÆRD - 050650
Quist, Christensen, K. Møller,
J. Petersen, Preben Møller.

SILKEBORG - 030950
Kvist, E. Christensen, Stenbøg,
J. Kvist, Dalsgaard, Vogleir, K. Møller,
Erik Lie Nielsen, P. Møller.

SILKEBORG - 030950
Erik Hansen.

VIBORG - 090750
L. Quist, S. Christensen, B. Gregersen,
J. Kvist, Ib Stetter, Erik Lie Nielsen.
K. Møller, J. Petersen, E. Kanstrup.

VIBORG - 090750
Quist, S. Christensen, K. Møller,
J. Petersen, cox. E. Kanstrup.

BAGSVÆRD - 160750
Quist, S. Christensen, K. Møller,
J. Petersen, cox. E. Kanstrup.

BAGSVÆRD - 040650
Quist, Christensen,
Møller, Petersen.

VIBORG - 080750
Gregersen, Kvist, Stetter,
Lie Nielsen, E. Kanstrup.

BRABRAND SØ - 180650
Leo Quist, Svend Christensen,
Knud Møller, Jørgen Petersen.

VIBORG - 080750
Lars Okkels, Ole Lynnerup,
William Dalsgaard, Erik Vogter,
Svend Gertsen.

BRABRAND SØ - 170650
Quist, Christensen, Møller,
Petersen, cox. Preben Møller.

BAGSVÆRD - 160750
Quist, Christensen, Møller,
Petersen, E. Kanstrup.

BRABRAND - 170650
Hans Alsted, Ole Lynnerup,
W. Dalsgaard, Poul Sørensen,
Svend Gertsen.

VIBORG - 010751
Søren Hansen, Poul Stenbøg,
Carl Johan M. Nielsen, Erik Lie Nielsen,
Egon Kanstrup.

BRABRAND - 080751
Søren Hansen, Poul Stenbøg,
Carl Johan M. Nielsen, Erik Lie Nielsen,
Egon Kanstrup.

BAGSVÆRD - 150751
Søren Hansen, Erik Hansen,
Juul Nielsen, Erik Lie Nielsen,
Egon Kanstrup.

BAGSVÆRD - 120851
Søren Hansen, Erik Hansen,
Juul Nielsen, Erik Lie Nielsen,
Egon Kanstrup.

BRABRAND - 070751
Søren Hansen, Erik Hansen,
Juul Nielsen, Erik Lie Nielsen,
Egon Kanstrup.

BAGSVÆRD - 140652
Bent Pedersen, Arne Schultz
Juul Nielsen, Leif Smærup,
Erik Hansen.

CANNES - 000052
Bent Pedersen, Arne Schultz,
Juul Nielsen, Leif Smærup,
Erik Hansen.

HELSINKI - HELSINGFORS
XV OLYMPIA - OLYMPISK FAKKEL
270652
Sigfred Hansen, Henning P. Dahl,
Chr. Hermansen, Søren L. Lauritsen,
Svend Gertsen.

BRABRAND - REG. SCULLER
140653
Ejvind Engelsen.

BRABRAND
FIRER FOR UNGDOMS.
140653
2. præmie.

BRABRAND
SENIOR OTTER - 140653
Ejvind Engelsen, Arne Johansen,
Lei Quist, Karl J. Møller Nielsen,
Bent Pedersen, Leif Smærup,
Juul Nielsen, Erik Lie Nielsen,
Torben Broe.

BRABRAND
SENIOR FIRER M. STYRMAND
140653
Bent Pedersen, Leif Smærup,
Juul Nielsen, Erik Lie Nielsen,
Torben Broe.

BRABRAND
JUNIOR SINGLE SCULLER
140653
Arne Johansen.

BRABRAND
SENIOR FIRER U. STYRMAND
140653
Bent Pedersen, Leif Smærup,
Juul Nielsen, Erik Lie Nielsen.

BRABRAND
JUNIOR FIRER - 2. PLADS
130654
Bent Lie Nielsen, Brigel Westmar,
Peter Christensen, Poul Jensen,
cox. Torben B. Christensen.

BAGSVÆRD - 170754
Bent Lie Nielsen, Brigel Westmar,
Peter Christensen, Poul Jensen.

BRABRAND
OTTER - AARHUS - KREDSM.
270654
Poul Jensen, Peter Christensen,
Arne Schultz, Knud Nielsen,
Bent Pedersen, Leif Smærup,
Juul Nielsen, Erik Lie Nielsen,
Bent Andersen.

VIBORG SØ
SENIOR FIRER - KREDSM.
270654
Bent Pedersen, Arne Schultz,
Juul Nielsen, Leif Smærup,
Vagn G. Jensen.

VIBORG
JUNIOR FIRER U. STYRMAND
260555
Poul Høgh Knudsen, Brigel Westmar,
Eivind Engelsen, Poul Jensen.

VIBORG
JUNIOR FIRER M. STYRMAND
260655
Poul Høgh Knudsen, Brigel Westmar,
Eivind Engelsen, Poul Jensen,
Torben Broe Christensen.

VIBORG
SENIOR FIRER M. STYRMAND
260655
Juul Nielsen, Jørgen Petersen,
Quist, Lie Nielsen,
Torben Broe Christensen.

VIBORG
SENIOR FIRER U. STYRMAND
260655
Juul Nielsen, Jørgen Petersen,
Quist, Lie Nielsen.

VIBORG
SENIOR OTTER - 260655
Knudsen, Westmar, Engelsen,
P. Jensen, Juul Nielsen,
Jørgen Petersen, Quist, Lie Nielsen,
Torben Broe Chistensen.

BRABRAND
JUNIOR FIRER M. STYRMAND
090755
Knudsen, Westmar, Engelsen, P. Jensen,
cox. Torben Broe Christensen.

BRABRAND
JUNIOR FIRER U. STYRMAND
100755
Knudsen, Westmar,
Engelsen, P. Jensen.

BAGSVÆRD
ANDEN SENIOR FIRER
160755
Knudsen, Westmar, Engelsen,
P. Jensen, Broe Christensen.

BAGSVÆRD
JUNIOR FIRER U. STYRMAND
Knudsen, Westmar,
Engelsen, P. Jensen.

BRABRAND
JUNIOR FIRER M. STYRMAND
140855
Knudsen, Westmar, Engelsen,
P. Jensen, Broe Christensen,

BAGSVÆRD
JUNIOR FIRER M. STYRMAND
170755
Knudsen, Westmar, Engelsen,
P. Jensen, Broe Christensen.

VIBORG - 050556
Pokalen.

VIBORG SØ
FIRER U. STYRMAND - 300657
Leo Quist, Brigel Westmar,
Eivind Engelsen, Erik Lie Nielsen.

VIBORG
JUNIOR SINGLE SCULLER
300657
Eivind Engelsen.

VIBORG
BEGYNDER FIRER - 300657
Peter Laubek, Kurt Janniche,
Chr. Riegels, Frits M. Nielsen,
Jørn Jensen.

VIBORG
SENIOR OTTER - 300657
Peter Laubek, Kurt Janniche,
Chr. Riegels, Frits M. Nielsen,
Eivind Engelsen, Brigel Westmar,
Leo Quist, Erik Lie Nielsen,
Erik Hansen.

BRABRAND SØ
JUNIOR LETVÆGT FIRER - 130757
Peter Laubek, Kurt Janniche,
Chr. Riegels, Frits M. Nielsen.

BRABRAND
SENIOR FIRER U. STYRMAND
180757
Leo Quist, Brigel Westmar,
Eivind Engelsen, Erik Lie Nielsen.

BRABRAND SØ - 140757
Eivind Engelsen

BAGSVÆRD
JUNIOR LETVÆGTS FIRER
200757
Peter Laubek, Kurt Janniche,
Chr. Riegels, Frits M. Nielsen,
cox. Jørn Jensen.

VIBORG
4-INRIGGER FOR DRENGE
290658
Erik Mortensen, Peter Aksel Nielsen,
Chr. Mortensen, Peter H. Hansen,
cox. Henning Pflug.

SORØ SØ
2. JUNIOR FIRER - 180857
Peter Laubek, Kurt Janniche,
Chr. Riegels, Frits M. Nielsen,
cox. Jørn Jensen.

ODENSE
JUNIOR FIRER
Peter Laubek, Kurt Janniche,
Chr. Riegels, Frits M. Nielsen,
cox. Bertel Pedersen.

ODENSE
JUNIOR FIRER U. STYRMAND
220658
Peter Laubek, Kurt Janniche,
Chr. Riegels, Frits M. Nielsen.

VIBORG
JUNIOR LETVÆGTS FIRER
M. STYRMAND - 280658
Peter Laubek, Kurt Janniche,
Chr. Riegels, Frits M. Nielsen,
cox. Bertel S. Pedersen.

VIBORG
JUNIORFIRER - 280658
Peter Laubek, Kurt Janniche,
Chr. Riegels, Frits M. Nielsen,
cox. Bertel S. Pedersen.

VIBORG
JUNIOR SINGLE SCULLER
290658
Eivind Engelsen.

VIBORG
JUNIOR TO'ER U. STYRMAND
260660
Svend Jørgen Carstensen,
Thorkild Kristensen.

ODENSE
DRENGE FIRER - 180661
Jacob Christensen, Leif Niemann,
Bent Jørgensen, Kurt Sørensen,
cox. John Kindberg Jensen.

BRABRAND SØ
BEGYNDER OTTER - 250661
Tom A. Nielsen, Henning Plesner,
Niels Jørgen Andersen,
Vagn Thidemann Nielsen,
Svend Jørgen Carstensen,
John Therp, Jørgen Juul Poulsen,
Poul Andersen, cox. Hans Worm.

ODENSE
BEGYNDER FIRER - 180661
NIELS Jørgen Andersen,
Vagn Thidemann Nielsen,
Svend Jørgen Carstensen,
John Terp, cox. Bent Børge Madsen.

VIBORG
BEGYNDER FIRER - 060861
Jørgen Juul Poulsen,
Vagn Thidemann Nielsen,
Svend Jørgen Carstensen
John Terp, cox. Børge Madsen.

VIBORG SØ
DRENGE FIRER - 060861
Jacob Christensen, Leif Nieman,
Bent Jørgensen, Kurt Sørensen,
cox. John Kindberg Jensen.

BAGSVÆRD SØ
DRENGE FIRER - 150761
Jacob Christensen, Bent Jørgensen,
Leif Niemann, Kurt Sørensen,
cox. John Kindberg Jensen

VIBORG SØ
ANDEN JUNIOR FIRER - 060861
Jørgen Juul Poulsen, Vagn Thideman,
Svend J. Carstensen, John Terp,
cox. Bent Børge Madsen.

ODENSE - 170662
Jørgen Juul Poulsen, Vagn Thideman,
Svend J. Carstensen, John Terp.

ODENSE - 170662
Jacob Christensen, Leif Niemann,
Bent Jørgensen, Kurt Sørensen,
st. Henrik Hansen.

ODENSE - 170662
Peter Laubek, Bjarne Pedersen.

ODENSE - 170662
Bjarne Martens.

ODENSE - 170662
Jørgen Juhl, Vagn Thidemann,
Bent Jørgensen, John Terp,
st. Horst Schultz.

VIBORG - 230662
Jørgen Juhl, Vagn Thidemann,
Sv. J. Carstensen, John Terp.

VIBORG - 240662
Jacob Christensen, Leif Nieman,
Bent Jørgensen, Kurt Sørensen,
Jørgen Juhl, Vagn Thidemann,
Sv. J. Carstensen, John Terp,
Horst Schultz.

VIBORG - 240662
Jørgen Juhl, Vagn Thidemann,
Sv. J. Carstensen, John Terp,
st. Horst Schultz.

VIBORG - 240662
Jacob Christensen, Leif Nieman,
Bent Jørgensen, Kurt Sørensen,
st. Henrik Hansen.

VIBORG - 240662
Frank Sørensen, Henning Plesner,
Frede Hansen, Niels Rokkjær,
Jacob Christensen, Leif Niemann,
Bent Jørgensen, Kurt Sørensen,
st. Horst Schultz.

BRABRAND SØ - 070762
Jørgen Juhl, Vagn Thidemann,
Sv. J. Carstensen, John Terp.

BRABRAND SØ - 070762
Jacob Christensen, Leif Nieman,
Bent Jørgensen, Kurt Sørensen,
Jørgen Juhl, Vagn Thidemann,
Sv. J. Carstensen, John Terp,
st. Horst Schultz.

VIBORG SØ - 240662
Bjarne Martens.

BRABRAND SØ - 070762
Peter Laubek, Bjarne Pedersen.

BRABRAND - 080762
Frank Rainer Sørensen, Henning Plesner,
Frede Hansen, Niels Rokkjær,
Jacob Christensen, Leif Niemann,
Bent Jørgensen, Kurt Sørensen,
cox. Horst Schulz.

BAGSVÆRD - 150762
Jørgen Juhl, Vagn Thidemann,
Sv. J. Christensen, John Terp.

BAGSVÆRD - 150762
Jørgen Juul, Vagn Thidemann,
Sv. J. Carstensen, John Terp,
Horst Schulz.

BRABRAND - 080762
Jørgen Juul, Vagn Thidemann,
Sv. J. Carstensen, John Terp,
Horst Schulz.

BRABRAND - 080762
Jacob Christensen, Leif Nieman,
Bent Jørgensen, Kurt Sørensen,
st. Henrik Hansen.

BAGSVÆRD - 140762
John Kindberg, Michael Richter,
Erik Kjær, Jens Hegndal Hansen,
Henrik Wille.

BAGSVÆRD - 040863
Jørgen Juul Poulsen, Vagn Thidemann N.,
Sv. J. Carstensen, Bjarne Pedersen,
Henrik Hansen.

BAGSVÆRD - 140762
Jacob Christensen, Niemann,
Bent Jørgensen, Kurt Sørensen,
Henrik Hansen.

SORØ SØ - 050862
Jacob Christensen, Niemann,
Bent Jørgensen, Kurt Sørensen,
Henrik Hansen.

BAGSVÆRD SØ - 140762
Jørgen Juhl, Vagn Thidemann,
Sv. J. Carstensen, John Terp,
Horst Schultz.

SORØ SØ - 050862
Jørgen Juhl, Vagn Thidemann,
Sv. J. Carstensen, John Terp,
Horst Schultz.

SORØ SØ
SENIOR FIRER U. STYRMAND
080663
Jørgen Juhl, Vagn Thidemann,
Sv. J. Carstensen, Bjarne Pedersen.

BRABRAND - 060763
Frank Sørensen, Frede Hansen,
Niels Erik Pedersen, Michael Richter.

ODENSE
YNGLINGE FIRER - 210664
Jens Fauerholdt, Bernhardt Andersen,
Chresten Schmidt, Martin Granding,
Stig Nielsen.

VIBORG - 280664
Per Nygård, Leif Hansen,
Chresten Schmidt, Martin Granding,
Stig Nielsen.

000064
For 5. maj pokalen.

ODENSE
SENIOR FIRER - 210664
Vagn Thidemann, Bjarne Pedersen,
Sv. J. Carstensen, K. Sørensen,
Erik Steen.

VIBORG
JYSK MESTERSKAB
SENIOR FIRER M. STYRMAND
270664
Vagn Thideman, Bjarne Pedersen,
Sv. J. Carstensen, Kurt Sørensen,
Erik Steen.

VIBORG SØ - 280664
Jacob Christensen, Erik Thomsen,
N. E. Pedersen, John Terp,
Vagn Thidemann, Bjarne Pedersen,
Sv. J. Carstensen, Kurt Sørensen,
cox. Frank Pedersen.

SORØ REGATTA - 050764
Jens Fauerholdt, Bernhard Andersen,
Preben Sørensen, Henrik L. Sørensen,
Per Nygård, Leif Hansen,
Chresten Schmidt, Martin Granding,
st. Stig Nielsen.

BRABRAND - 110765
Hans Olaf Hansen, Mogens Pedersen,
Anders Schou Olesen, Svend E. Thideman,
Jens Erik Nielsen, Olaf Andersen,
cox. Peter Andersen.

ODENSE
BEGYNDER FIRER
J. E. Nielsen, Jens Fauerholdt,
N. E. Pedersen, Bernhard Andersen,
cox. Erik Steen.

SORØ SØ - 080865
Peter Laubek, Bjarne Pedersen,
Sv. J. Carstensen, John Terp,
Per Larsen.

VIBORG SØ
BEGYNDER SINGLE - 1. PRÆMIE
250666
Niels Henrik Ascannus Nielsen.

VIBORG SØ
JUNIOR SCULLER - 260666
Niels Henrik Nielsen.

MARIBO SØ
ANDEN JUNIOR FIRER
100766
Jens Fauerholt, Jens Erik Nielsen
Bernhardt Andersen, Frank Pedersen.

SORØ REGATTAEN
020767
Jens Hansen, J. E. Nielsen,
Bernhardt Andersen, cox. Hans Nielsen.

SORØ REGATTAEN - 010767
Jens Hansen, J. E. Nielsen,
N. E. Hofman, Bernhard Andersen,
Hans Jensen.

BAGSVÆRD - 060867
Jens Hansen, J. E. Nielsen,
N. E. Hofman, Bernhardt Andersen,
Hans Jensen.

VIBORG - 030667
Jens Hansen, J. E. Nielsen,
N. E. Hofman, Bernhardt Andersen,
Hans Jensen.

BRABRAND - 250667
Jens Hansen, J. E. Nielsen,
N. E. Hofman, Bernhardt Andersen,
Hans Jensen.

BAGSVÆRD SØ - 060867
Jens Hansen, J. E. Nielsen
N. E. Hofman, Bernhard Andersen,
Hans Jensen.

BRABRAND - 250667
Bjarne Pedersen.

ODENSE - 180667
Jens Hansen, J. E. Nielsen,
N. E. Hofman, Bernhardt Andersen,
Hans Jensen.

VIBORG - 030667
Bjarne Pedersen.

BAGSVÆRD - 150767
Jens Hansen, Niels Erik Hofman,
Jens Erik Nielsen, Bernhardt Andersen,
Hans Jensen.

BAGSVÆRD - 060867
Svend Johansen, Mogens Pedersen,
Jørgen Egholm.

ODENSE - 180667
Bjarne Pedersen.

SORØ REGATTAEN - 020767
Jens Hansen, N. E. Hofman,
J. E. Nielsen, B. Andersen,
Hans Jensen.

BAGSVÆRD - 250568
Jens Erik Nielsen, Jens Hansen,
Niels Erik Hofman, Bernhard Andersen,
cox. Hans Jensen.

BAGSVÆRD SØ - 250568
Tommy Møhler, Jens Hansen,
Mogens Pedersen, J. E. Nielsen,
Svend Johansen, N. E. Hofman,
Martin Granding, Bernh. Andersen,
cox. Hans Jensen.

BAGSVÆRD SØ - 250568
Tommy Møhler, Mogens Pedersen,
Svend Johansen, Martin Granding,
cox. Horst Schultz.

BAGSVÆRD SØ - 260568
Oluf Andersen, Hans Nygård,
Per Nygård, Leif Hansen,
Tommy Møhler, Svend Johansen,
Mogens Pedersen, Martin Granding,
cox. Horst Schultz.

VIBORG SØ - 080668
Jens Erik Nielsen, Jens Hansen,
Niels Erik Hofman, Bernhardt Andersen,
cox. Hans Jensen.

VIBORG - 080668
Bjarne Pedersen.

VIBORG - 090668
Tommy Møhler, Mogens Pedersen,
Svend Johansen, Martin Granding,
cox. Horst Schultz.

MESTERSKAB
LETVÆGTSFIRER - 000068

VIBORG - 090668
Bjarne Pedersen.

BRABRAND - 230668
Tommy Møhler, Jens Hansen,
Mogens Pedersen, Jens E. Nielsen,
Svend Johansen, Niels E. Hofmann,
Martin Granding, Bernhard Andersen,
cox. Hans Jensen.

VIBORG - 080668
Oluf Andersen, Hans Nygård,
Karsten Nielsen, Per Nygård,
Tommy Møhler, Svend Johansen,
Mogens Pedersen, Martin Granding,
cox. Horst Schultz.

SORØ REGATTAEN - 000068
Jens Hansen, Jens Erik Nielsen,
Niels Erik Hofmann, Bernhard Andersen,
cox. Hans Jensen.

VIBORG - 090668
Tommy Møhler, Jens Hansen,
Mogens Pedersen, J. E. Nielsen,
Svend Johansen, N. E. Hofmann,
Martin Granding, Bernhard Andersen,
cox. Hans Jensen.

BAGSVÆRD - 200768
Jens Hansen, J. Erik Nielsen,
N. E. Hofmann, Bernhard Andersen,
cox. Hans Jensen.

VIBORG - 090668
Hans Nygård, Leif Hansen,
Oluf Andersen, Per Nygård,
cox. Jørgen Egholm.

SORØ REGATTAEN - 000068
Jens E. Nielsen, Jens Hansen,
Niels Erik Hofmann, Bernhard Andersen,
cox. Hans Jensen.

SORØ - 000068
Tommy Møhler, Jens Hansen,
Mogens Pedersen, Jens E. Nielsen,
Svend Johansen, N. E. Hofmann,
Martin Granding, Bernhard Andersen,
cox. Hans Jensen.

BAGSVÆRD - 210768
Jens Hansen, Jens Erik Nielsen,
Niels Erik Hofmann, Bernhard Andersen,
cox. Hans Jensen.

SORØ - 000068
Per Nygård, Hans Nygård,
Oluf Andersen, Carsten Nielsen,
Tommy Møhler, Svend Johansen,
Mogens Pedersen, Martin Granding,
cox. Horst Schultz.

SORØ SØ
DANMARKSMESTRE
LETVÆGTSFIRER - 110868
Per Nygård, Jens Hansen,
Martin Granding, Bernhard Andersen,
cox. Hans Jensen.

BAGSVÆRD
SENIOR A-TOER - 190769
Svend Johansen, Mogens Pedersen,
cox. Tom Karlsen.

VIBORG
ELITE FIRER U. STYRMAND
080669
Jens H. Hansen, Martin Granding,
Niels Erik Hofman, Bernhard Andersen.

VIBORG
SENIOR B OTTER - 080669
Leif Hansen, Ole Christensen,
Hans Kurt Gade, Johnny Christensen,
Roar Clausen, Henrik Vejlstrup,
Knud Hougård, Mogens Pedersen,
cox. Leif Jørgensen.

SORØ - 110868
Bjarne Pedersen.

SORØ - 110868
Tommy Møhler, Mogens Pedersen,
cox. Jørgen Egholm.

HADERSLEV
SENIOR B OTTER - 030869
Leif Hansen, Hans K. Gade,
Leif Jacobsen, Knud Hougård,
Ove Bech Nielsen, Johnny Christensen,
Henrik Vejlstrup, Roar Clausen,
cox. Leif Jørgensen.

BRABRAND
SENIOR A FIRER - 140670
Hans Kurt Gade, Gert Jacobsen,
Henrik Vejlstrup, Leif Jacobsen,
cox. Tom Karlson.

BRABRAND
ELITE LETVÆGT FIRER - 140670
Roar Clausen, Hans Nygård,
Oluf Andersen, Per Nygård,
cox. Leif Jørgensen.

VIBORG
ELITE LETVÆGT - 070670
Roar Clausen, Hans Nygård,
Oluf Andersen, Per Nygård,
cox. Leif Jørgensen.

HADERSLEV REGATTAEN
000070

VIBORG SØ
SENIOR A OTTER - 060670
Viborg - Aalborg - Holstebro - Kolding
Freddy A. Jensen, Peter A. Møller,
Svend Johansen, Jørgen Grauengård,
Mogens Pedersen, Tommy Møhler,
Henrik Vejlstrup, Aalborg
Bjarne Pedersen, Aalborg
cox. Hans Jensen, Aalborg.

000075
For stabslæge Hatvig Møller's
mindepokal.

RATZEBURGER RUDERREGATTA
ELITE ACHTER (11) - 000071
Intern 15 Ruder Regatta.

BAGSVÆRD - 050671
Poul Dahl Fogh, Ditlev Thyesen,
Bjørn Sigvardsen, Søren Boye,
Michael Hermansen, Jens Thomsen,
Helge Olesen, Niels Mathiesen,
cox. Hans Jensen.

HADERSLEV
ELITE FIRER M. STYRMAND - 000071
Aalborg/Aarhus
Tom Holmberg - Leo Skovø.

HADERSLEV
ELITE OTTER - 000071
Aalborg/Aarhus/Horsens/Kolding
Tom Holmberg, Leo Skovø,
Frank Pedersen.

BRABRAND
ELITE TOER - 270671
Tom Holmberg, Leo Skovø,
cox. Morten Lund.

BRABRAND - 300772
Tom Holmberg, Leo Skovø,
cox. Erik Lund.

SORØ
ELITE LETVÆGT FIRER - 000073
Leif Jørgensen, Aage Nielsen,
Hans Nygård, Roar Clausen,
cox. Henning Nielsen.

VIBORG
SENIOR LETVÆGT FIRER - 000073
Leif Jørgensen, Aage Nielsen,
Hans Nygård, Roar Clausen,
cox. Henning Nielsen.

VIBORG - 030673
Leif Jørgensen, Aage Nielsen,
Hans Nygård, Roar Clausen,
cox. Henning Nielsen.

VIBORG
ELITE LETVÆGT FIRER - 000073
Leif Jørgensen, Aage Nielsen,
Hans Nygård, Roar Clausen,
cox. Henning Nielsen.

SORØ
SENIOR A - DOBBELT-SCULLER
000074
Jens Chr. Jensen, AR
Poul Henriksen, Ægir.

BRABRAND
SENIOR A - LETVÆGT-SCULLER
000077
Leif Jørgensen.

SORØ
SENIOR B-FIRER - 000074
Michael Hermansen, Torben Fristrup,
Karsten Holt, Leif Jørgensen,
cox. Ib Larsen.

HADERSLEV
Senior B-FIRER - 000074
Michael Hermansen, Torben Fristrup,
Karsten Holt, Leif Jørgensen,
cox. Ib Larsen.

BAGSVÆRD
DOBBELT SENIOR A - 000074
Jens Chr. Jensen, AR
Poul Henriksen, Ægir.

VIBORG
Senior A-FIRER - 000075
Leif Jørgensen, Michael Hermansen,
Torben Fristrup, Hans Nygård,
cox. Ib Larsen.

VIBORG
SENIOR A-TOER - 000075
Torben Fristrup, Michael Hermansen,
cox. Ib Larsen.

VIBORG - SENIOR A-DOBBELT - 000075
Jens Chr. Jensen, AR
Poul Henriksen, Ægir.

VIBORG - ELITE FIRER - 000075
Hans Nygård, Leif Jørgensen,
Ib Nygård, Poul Fogh,
cox. Per Møller.

VIBORG - ELITE TOER - 000075
Torben Fristrup, Michael Hermansen,
cox. Ib Larsen.

BAGSVÆRD
SENIOR A TOER - 310575
Torben Fristrup, Michael Hermansen,
cox. Ib Larsen.

BAGSVÆRD
SENIOR A TOER - 010675
Torben Fristrup, Michael Hermansen,
cox. Ib Larsen.

BRABRAND
SENIOR A-DOBBELT - 000075
Jens Chr. Hermansen, AR
Poul Henriksen, Ægir.

BRABRAND
ELITE FIRER - 000075
Jens Chr. Jensen, Poul Henriksen,
Michael Hermansen, Torben Fristrup,
cox Ib Larsen.

VIBORG
ELITE - DOBBELT
Jens Chr. Jensen,
Poul Henriksen.

SENIOR A OTTER
Bernhard Andersen, Niels Erik Hofman,
Leif Jørgensen, Torben Fristrup,
Michael Hermansen, Flemming Nielsen,
Jens Saxtorff, Klaus Fristrup,
cox. Carsten Andersen.

ELITE A OTTER
Bernhard Andersen, Niels Erik Hofman,
Leif Jørgensen, Torben Fristrup,
Michael Hermansen, Flemming Nielsen,
Jens Saxtorff, Jens Chr. Jensen,
cox. Carsten Andersen.

SORØ
ELITE DOBBELT-SCULLER - 000076
Jens Chr. Jensen, AR
Poul Henriksen, Ægir.

SORØ
SENIOR B LETVÆGT - 000076
Leif Jørgensen.

VIBORG
SENIOR B LETVÆGT - 000077
Leif Jørgensen.

VIBORG
YNGLINGE OTTER - 000077
Ib Larsen, Henrik Abel, Flemming Jensen,
Lars Mortensen, Klaus Knudsen,
Jørgen V. Jensen, Peter Østergård,
Esben Schou, cox. Anders Gregersen.

VIBORG
YNGLINGE TOER M. STYRMAND
000077
Kem Ehlers, Klaus Fristrup,
cox. Carsten Andersen.

VIBORG - SENIOR B TOER M.
000077
Kem Ehlers, Klaus Fistrup,
cox. Carsten Andersen.

SORØ - SENIOR B TOER M.
000077
Kem Ehlers, Klaus Fristrup,
cox. Carsten Andersen.

BRABRAND
JUNIOR TOER M. - 16-18 - 000077
Kem Ehlers, Klaus Fristrup,
cox. Carsten Andersen.

SORØ - SENIOR B LETV. - 000077
Leif Jørgensen.

Chr. Pallesen – den danske juniormester i single sculler, nordiske juniormester i otter og nr. fem ved junior-verdensmesterskaberne i dobbeltfirer i 1983.

BÅDOVERSIGT

SINGLE SCULLERE

Bådnavn	Særkende	Dåbsår og gudfædre/bådbygger	Finansiering/ nyværdi 28/8-86
JAGUAR	Klinkbygget Træ	07/04-68 - Ark. Vilh. Bøgh E. Elming, Løgstør	Ukendt 33.000,-
BØGH	Klinkbygget Træ	1975, bådbygger E. Elming E. Elming, Løgstør	Ukendt 33.000,-
NITTE	Klingbygget DFfR godk.	01/04-62 - direktør Ib Stetter E. Elming, Løgstør	Ukendt 33.000,-
JUBI	Klingbygget Træ	28/08-86 - Flemming G. Jensen Odder Inrigger Værft	AR's banker 33.000,-
KAP 68	Cravel Træ, 85 kg	07/04-68 - Viceborgmester Marius Andersen Henry Larsen, Køge	Kap fondet 37.000,-
KAP 76	Cravel Træ, 75 kg	1976 - Peter Laubek Henry Larsen, Køge	Kap fondet 37.000,-
KAP 80	Cravel Plast, 85 kg	30/8-80 - John T. Terp Carbo Craft, England	Kap fondet 35.000,-
85	Cravel Plast, 60 kg	09/04-72 - Laurits Sørum Empacker	G.A.R 17.200,-
SØRUM	Cravel Plast, 70 kg	26/08-72 - direktør E. Hastrup Empacker	Provinsbanken 17.200,-
SCHØLLE (II)	Cravel Plast, 60 kg	04/04-76 - arkitekt Vilh. Bøgh Hasle, tidligere Empacker	Ukendt 15.000,-
MAREN II	Cravel Plast	Ukendt Empacker	Ukendt 17.200,-
PASSIV 86	Cravel Plast	28/08-86 - Flemming G. Jensen Henry Larsen, Køge	Passive medlem. 15.000,-

DOBBEL SCULLERE

Bådnavn	Særkende	Dåbsår og gudfædre/bådbygger	Finansiering/ nyværdi 28/8-86
JENS »SIGFRED«	Cravelbygget Træ, outr.	1979 - bankdirektør E. Hastrup Henry Larsen, Køge	Ukendt 45.000,-
KAP 81	Cravelbygget Træ, outr., 75 kg	29/08-81 - salgsingeniør Ib Mørch Henry Larsen, Køge	Kap/Tuborgf. 45.000,-

Få mere ud af budgettet
med Totalrådgivning
i Den Danske Bank.

DEN DANSKE BANK
Vi ser på Deres økonomi med nye øjne.

FIRERE m. STYRMAND

Bådnavn	Særkende	Dåbsår og gudfædre/bådbygger	Finansiering/ nyværdi 28/8-86
SEJR	Cravel, outr. Træ, 70 kg	05/04-59 - Bankdirektør Hastrup Anton Nielsen, Kerteminde	Ukendt 70.000,-
URBAN »2«	Cravel, outr. Træ, 85 kg	Købt brugt i 1980 for kr. 3.800,- Henry Larsen ca. 1960	Aalborg Roklub 70.000,-
SMÆKKER	Cravel, outr. Træ, 75 kg	28/08-66 - N. Chr. Andersen Henry Larsen, Køge	G.A.R 70.000,-
KAP 71	Cravel, outr. Træ, 70 kg	1971 - Elis Griis Henry Larsen, Køge	Kap fondet 70.000,-
BERA	Cravel, outr. Træ, 78 kg	28/08-82 - Fabrikant N. P. Risgaard Henry Larsen, Køge	BERA 70.000,-
LANGER	Klinkb. 8 b. Træ	28/08-66 - Fabrikant N. P. Risgaard E. Elming, Løgstør, bgm. 654	Testamenteret 70.000,-
FREM	Klinkb. 7 b. Træ, m. luger	04/04-76 - Borgmester R. Christiansen Jørgen Andersen	Ukendt 70.000,-
GUNNAR SCHEUER	Klinkb. 7 b. Træ, u. luger	28/08-86 - Jens Thingskov Jørgen Andersen, Lynge	G.A.R. 72.243,-
G.A.R.	Klingb. gig Træ, 7 b.	23/06-80 - Grosserer E. Davidsen Karlisch & Sørensen	GAR/Berg Bach 60.000,-
RADILLER	Cravel, gig Plast	25/08-80 - malermester Sigfred Hansen Empacker	Ukendt 60.000,-
MINI 82	Cravel, gig Træ, 55 kg	04/04-82 - bankdirektør Eigil Hastrup Jørgen Andersen, Lynge	Provinsbank/ DFfR 75.000,-
MINI 84	Cravel, gig træ, 55 kg	01/04-84 - rådmand Kjeld Andersen Jørgen Andersen, Lynge	AR/kommunen 75.000,-
MS	Klinkb. 8 b. Træ, f. tolle	11/04-48 - Konsul M. Müller Karl Poulsen, Løgstør, bgm. 426	M. Müller/ Im. Stuhr 70.000,-

FIRERE u. STYRMAND

Bådnavn	Særkende	Dåbsår og gudfædre/bådbygger	Finansiering/ nyværdi 28/8-86
SKJOLD	Cravel, outr. Træ, 80 kg	1973 - Frank M. Pedersen Anton Nielsen 1951	Kap fondet 65.000,-
ERIK HANSEN	Cravel, outr. Træ, 75 kg E/D rigget	1969 - ingeniør Jørgen Andersen Henry Larsen, Køge	Kap fondet 65.000,-

OTTERE

Bådnavn	Særkende	Dåbsår og gudfædre/bådbygger	Finansiering/ nyværdi 28/8-86
KAP 67	Cravel Træ, 83 kg	08/04-68 - DIF, Gudmund Schack Henry Larsen, Køge	Kap fondet 135.000,-
KAP 100	Cravel Træ, 85 kg	28/08-86 - Niels Erik Hofman Karlisch (FISO)	Kap fondet/ kommunen 135.000,-

Arnold Larsen, der her ses sammen med formanden, Hans Jensen, Chr. Pallesen og Niels Peter Risgaard, har netop navngivet en ny båd »Bera«.

TOER u/m STYRMAND

Bådnavn	Særkende	Dåbsår og gudfædre/bådbygger	Finansiering/ nyværdi 28/8-86
SKRALD	Klingb. 7 b. Træ, med luger	26/06-62 - købmand Holger Thordal E. Elming, Løgstør, bgm. 592	G.A.R. 56.500,-
RB 68	Klinkb. 8 b. Træ	30/03-69 - asessor Sv. Morits E. Elming, Løgstør, bygm. 688	Tøjindsaml. 68 57.000,-
»80«	Klinkb. 8 b. Træ	28/08-66 - snedker Hansen, A.R. E. Elming, Løgstør, bygm. 655	A.R.s driftmidler 57.800,-
KANOLLE	Klinkb. 8 b. Træ	02/04-78 - Materialist G. Scheuer Jørgen Andersen, Lynge	Ukendt 57.800,-
»AJS«	Klinkb. 7 b. Træ, uden luger	28/08-86 - Carl Støckel Jørgen Andersen, Lynge	G.A.R. 56.081,-
KAP 66	Cravel, outr. Træ, m. styrm.	28/08-66 - Konsul Sigurd Müller Henry Larsen, Køge	Kap. fondet 50.000,-
AKTIV	Cravel, outr. Træ, m. styrmand	1977 - Tom Holmberg Henry Larsen, Køge	Aalb. K. Aktiv F. 50.000,-
SIGFRED	Cravel, outr. Træ u. styrm.	1979 - depot Tuborg - Hans Jensen Henry Larsen, Køge	Tub. fondet/AR 48.000,-

BEMÆRKNINGER

Bådnavn	Særkende	Dåbsår og gudfædre/bådbygger	Finansiering/ nyværdi 28/8-86
BERA II	Sculler. Plast	31/05-86 - fabrikant N. P. Risgaard Hassel (Henry Larsen), Køge Udsat som præmie til »Roernes Motionsstævne 31. Maj 86« og vundet af Grenå Roklub.	BERA 14.000,-
KRINGELING II	Otter træ	1973 - Poul Jørgensen Århus Inrigger Værft 1957/58 I 1986 foræret til ÆGIR mod at de inden for 1½ år laver båden kampklar. Benægtende skal den tilbage til Aalb. Roklub.	Kap fondet 135.000,-

NB: Samtlige »ny værdi« priser er med årer.

ROSTATISTIK i sæson 1944

NAVN	Samlet antal km	Antal ture	Antal ture over 30 km
Svend Aage Sørensen	1500	90	14
Knud Bjerregaard	1487	63	17
Hans Beier	1415	67	14
Jørgen Jensen	1237	84	11
Axel Siert	1189	96	6
Peter Borup	1003	39	11
Peter Bøgh	997	101	10
Gregers Daa Schrøder	974	63	9
Chr. Nielsen	940	79	11
Søren L. Lauritsen	911	45	9
»Gæster«	880	121	2
Robert Mortensen	876	22	10
Kurt Gisselfeldt	863	109	
Verner Blokhus	859	96	8
Østergaard Larsen	856	71	9
Robert Nielsen	831	70	9
Carl Christensen	813	91	6
Ib Fogstrup	807	86	9
Torben Karlsen	790	52	6
Hans Sylvest Knudsen	733	64	10
Jørgen Andersen	731	94	
Johs. Fogh Sørensen	707	32	11
Poul Erik Møller	691	82	1
Egon Kanstrup	654	81	
Erik Hansen	632	80	
Børge Gregersen	626	67	6
Gunnar Nielsen	622	41	5

Invester i lidt guld

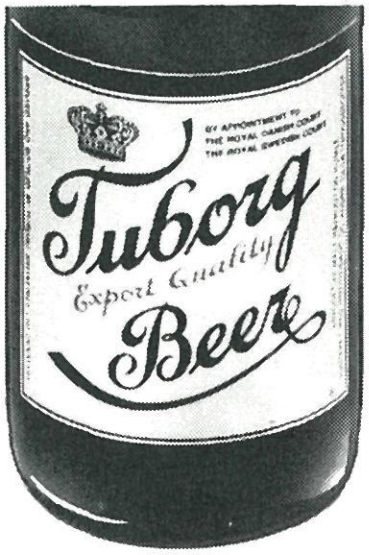

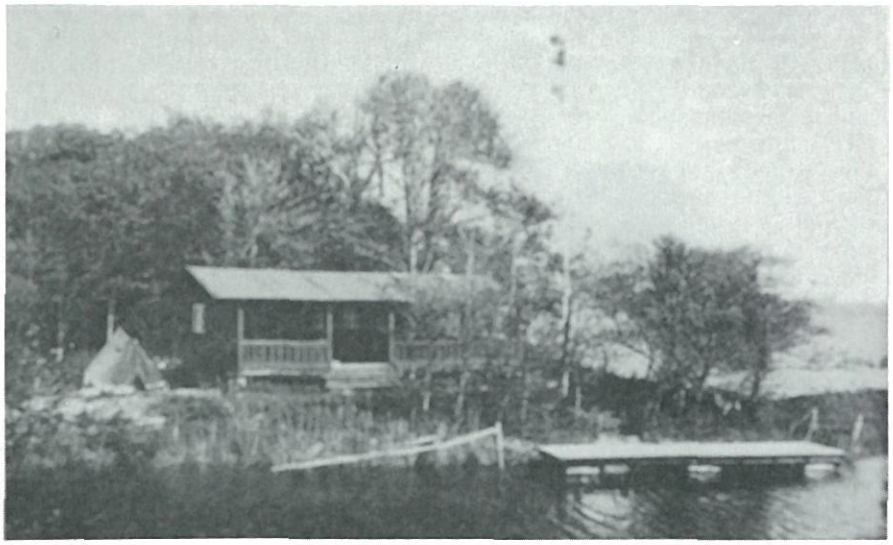

Det færdige Ryå-hus i 1932.

Kaj Kjær Pedersen	618	55	6
Mogens Andreasen	616	68	5
Knud Storgaard Jensen	599	94	1
Egon Hansen	596	48	8
Carl Odgaard	568	79	2
Niels Graverholdt	567	64	
Verner Nielsen	545	68	2
Per Flemming Sørensen	545	54	5
Knud Sand	531	40	6
Chr. Kousgaard	526	36	6
Karl J. Møller	525	56	5
Frederik Haubak Nielsen	524	63	
Jens Kjær	519	13	7
Axel Iversen	502	63	
Kaj Skogberg	486	38	7
Peter Malthe	477	40	5
Sommer Larsen	473	52	5
B. Otterstrøm	473	86	2
Peter Laursen	472	31	5
Sven Gerten	458	62	2
Børge Aarøe	453	44	4
Jørgen Christensen, Nr. S.	449	63	
Janus Thygesen	435	24	6
Jens Petersen	429	62	3
Erhardt Johnsen	428	39	3
H. Navntoft Pedersen	413	32	5
Henning Kanstrup	402	56	
C. H. Preisz	400	40	
Helge Andersen	388	40	3
Thorvald Abildskou	353	47	2
Hans Nielsen	347	32	3
Svend Andersen	328	66	1
Holger Jacobsen	327	23	5
Bjørn Andersen	321	40	1
Henning Marcher	321	30	4
Anker Steenfeldt	307	70	
Svend Kvist	297	34	2
Hugo Lund	290	14	2
Riis Jørgensen	289	41	2
N. Chr. Andersen	286	28	1
Knud Thomsen	285	40	2
Thomas Jensen	280	47	2
N. O. Mølhave	278	26	1
Kudsk Jensen	272	31	2
Harry Danielsen	270	33	3
Per Lindrup	270	43	1
C. P. Østergaard	267	52	
Tøger Otterstrøm	250	27	2
Sigfred Hansen	246	30	
Lyndorf-Hansen	242	42	2

Mogens Krogh	241	41	
K. A. Nielsen	240	17	1
Ras Rasmussen	239	15	1
Jørgen Larsen	235	24	3
Poul Rahmberg	232	47	
Niels Kristensen	227	33	
Aksel Gandrup-Knudsen	224	2	2
Erik Jensen	213	20	3
Erik Jensen	212	27	1
Verner Kauffeldt	210	19	3
Bent Wohlert	212	31	2
Poul Jørgensen	209	50	
Svend Clausen	206	36	1
Knud Ørnbo	202	45	
Arno Madsen	201	40	
Martin Pdersen	196	43	
Edvard Kjeldsen	193	23	2
Laue Holm	191	45	
Johs. Ringstrøm	185	36	
Frede Christensen	184	20	1
Holger Winther	184	20	2
Egon Sørensen	183	21	2
Olfert Espersen	181	23	2
Kjeld Hein Andersen	180	26	1
Osker Lund	178	12	3
Robert Gøhler	177	2	1
Jens Østergaard	176	25	1
Niels Erik Christensen	175	43	
Walter Guldager	175	1	1
Svend Gundorf	175	39	
Erik Hofman	175	43	
Jacob Jensen	175	38	
Chr. Springborg	172	41	
Sigurd Stabell	171	28	1
Henning Bødker Jensen	169	21	
Poul Ring	167	12	3
Ejnar Sv. Jensen	166	13	2
Børge Jørgensen	165	28	
Verner Jensen	160	23	1
Carlo Bygum	158	21	1
Aage Schultz	158	36	
Gorm Woidemann	153	23	
Jørgen Ais	149	24	1
Jens E. Nielsen	149	25	1
Holger Sørensen	149	34	
Svend Mariager	147	18	1
Knud Jensen	143	29	
Erik Christensen	142	10	1
Aage Holm	141	12	1
Olaf Gotlieb Michelsen	141	27	1

Erik Sørensen	140	22	
A. Tjegvad Nielsen	138	30	
Chr. Christensen	137	18	1
Poul E. Larsen	137	17	
Husted Jørgensen	132	11	1
Peter Hansen	130	16	
Jørgen Jensen	130	24	
Knud Larsen	130	17	1
Carl Johan Samson	128	32	
Heldorf Kanstrup	127	30	
H. Lindahl Holst	123	24	
Poul Pedersen	122	24	
Thordal Jensen	121	31	
Axel Petersen	121	26	
Henning Gusmer	119	14	1
Ole Aagaard	116	17	1
Henning Berg	116	29	
Ove Ertelsen	116	113	1
Knud Kjær Pedersen	116	20	
Harry Hein Andersen	114	23	
Povl Hertel	114	21	
P. Chr. Christensen	112	6	2
Volmer Poulsen	112	28	
Lars Holst	111	25	
Svend Hessel	110	13	1
A. L. Pelle	110	25	
Børge Christensen	109	18	
Munch Jørgensen	108	27	
Anders Nielsen	108	13	1
Jens Jensen	107	6	2
Ulf Thaysen	107	17	1
Robert Holm	106	18	
Tage Gielfeldt	105	14	1
Ole Mikkelsen	105	21	
Louis Schat-Petersen	103	22	
Sv. Pallisgaard Jensen	102	23	
Valentin Thomsen	101	19	
Poul Elin	100	23	
Arne E. Andersen	99	20	
Kaj Jacobsen	98	18	
Klaus Koch	94	11	1
Andreas Thomsen	94	9	1
Svend Aage Iversen	93	19	
Ib Christensen	91	18	
Finn Nielsen	91	21	
Knud Mathiasen	90	9	1
Tage Christensen	89	15	
Berg Bach	88	21	
Erik Jespersen	88	18	
A. Juul Pedersen	88	19	
Erik Saxø	88	19	
Jørgen Christensen	85	4	1
Ove Kristensen	85	17	
Chr. Lund	85	16	
Hugo Dreyer	83	19	
Poul Madsen	83	7	1
Svend Mouritzen	83	19	
Bent Nielsen	80	6	1
Bank Rasmussen	80	17	
Knud Møller	79	15	
Brink Jensen	78	14	
Hans Lerche	78	15	
Henry Christensen	77	19	
Hans Jepsen	76	17	
Hans P. W. Honoré	76	13	
Henrik Haxthausen	75	16	
Erik Hyldahl Jensen	75	9	
Ingemann Andersen	74	13	
Langberg Jensen	74	18	
Eduard Quist	74	11	
Johan E. Andersen	73	18	
Jan Merland	73	5	1
Henning Boldsen	72	13	
Per Sørensen	72	5	1

Kanindåb i 1935.

I 1934 brugte man første salen som omklædningsrum.

Poul Erik Hansen	71	13	
Kurt Hansen	69	15	
Ole B. Mathiasen	68	6	1
Orla Jensen	67	11	
Laurits Sørensen	67	14	
Chr. Kjeldsen-Poulsen	66	12	
Vagn Larsen	65	15	
Palle Dyre	64	13	
Schandorph Sørensen	62	13	
Knud Madsen	61	10	
Werner Røgild	61	12	
Schaal Jensen	60	15	
Carl Esko Nielsen	60	14	
Per Schmidt	60	16	
Karl Frandsen	58	14	
A. Chr. Struchmann	58	12	
Holten Andersen	57	3	1
Jens W. Bach	57	10	
Thorkild Mouritzen	57	14	
Ib Carlson	56	10	
Frode Lange	55	11	
Anton Nielsen	55	12	
Jens Tingskov	55	8	
Knud B. Frederiksen	54	11	
Jørgen Esko Nielsen	54	3	1

Arne Nitzsch Jensen	53	2	1
Troels Petersen	53	11	
Harry Witmar	53	10	
Valentin Thomsen	51	2	1
Arne Andersen	50	10	
Vilhelm Bøgh	49	11	
Regnar Holm	49	10	
Villy Nielsen	49	1	1
Erik Iglemose	48	9	
Herholdt Møller	48	2	1
Dirch Petersen	48	9	
Sv. J. Skytte	48	10	
Ejnar Thomsen	46	3	1
Gunnar Dalsgaard	45	8	
Børge Kristensen	45	10	
Jørgen Willadsen	45	3	1
Svend Thomsen	42	9	
Frithiof Zeuthen	42	8	
Chr. Poulsen	41	8	
Frode Jensen	40	10	
Svend Z. Hansen	39	7	
Poul Høyer	39	8	
Carl Johan Helstrup	38	8	
Dahl Petersen	38	6	

Helmer Weikop	38	9
Egon Bendixen	37	9
Poul Utoft Hansen	37	8
Axel Th. Pedersen	37	9
Helmuth Simonsen	37	9
Mogens Sørensen	37	8
Hans Jensen	36	8
Poul Worm	36	7
Bjørn Reimer	35	7
Erik Dam	33	6
Jens Aage Frandsen	33	7
Johs. Müller Jensen	32	7
Kai Poulsen	32	7
Herluf Willumsen	32	8
Mogens Christensen	31	6
Georg Flensborg	31	7
P. Aage Rasmussen	29	6
Poul Bjørslev	28	7
Kaj Ove Andersen	27	6
Hans Jørgensen	27	6
Henning Johansen	26	6
Carlo Petersen	26	4
Frode B. Christensen	25	5
Viggo Stenstrup	25	6
Knud Erik Hovedskou	24	4
Bent Olesen	24	5
Frank Tolbod	24	5
Mogens Glerup	23	5
C. O. Schou	23	5
Poul Tingskov	23	4
Viktor Andersen	22	4
Svend Jensen	22	4
Johannes Olesen	22	4
Finn Ancher Pedersen	22	6
Carl F. Stückel	22	5
Jens Adler Svanholm	22	3
Poul Nielsen	21	5
J. Stærfeldt	21	4
Poul Waaben	21	5
Knud Mikkelsen	19	4
K. W. Nielsen Dinesen	18	2
Poul Felsen	17	3
Orla Nielsen	16	3
Gotlieb Olesen	16	3
Børge Sørensen	16	4
Sv. Flensborg	14	2
Otto Jørgensen	14	4
Arnold Larsen	14	3
Gert Norman Nielsen	14	4
Sven Erik Steen	14	3
Robert Toppenberg	14	3
Carl Westerberg	14	3
Per Bass Hansen	13	3
Henning Boelsman	12	3
Alfred Christensen	12	2
Gunnar Daugbjerg	12	3
Roger Larsen	12	2
Børge Nielsen	12	1
Urban Nielsen	12	2
Leif Petersen	12	3
Georg Junkerbo	11	2
Bent Reimer	11	3
Bjarne Andreasen	10	1
Holger Boie Helvang	10	2
Erik Karlsen	10	2
Axel Küster	10	2
Børge Petersen	9	2
Carl H. Henningsen	8	2
Johannes Jensen	8	2
Jens Madsen	8	2
Kaj Nielsen	8	1
H. Elimar	7	2
Bjerring Sørensen	7	2
Willy Ralgast	6	1
Johs. Biering Sørensen	6	1
Ebbe Larsen	5	1
Helmer Nielsen	5	1
Oscar Dawids	4	1
Elis Griis	4	1
Knud Hansen	4	1
Marius Jørgensen	4	1
Sv. Mertz Nielsen	4	1
Viggo Skov Olesen	4	1
Holmberg Nielsen	3	1
Karl Erik Stjernequist	3	1

Årsoversigt 1944

Samlet antal km	65345
Antal ture	7719
Antal ture over 30 km	423

Med formanden, Chr. Springborg, som »styrmand«, ankommer den nye otter »Kringeling« under krigen til Aalborg. Her er den usædvanlige transport kommet til Vesterbro.

Udmærkelsestegn til AR-medlemmer

DFfRs ærestegn:

Chr. Jørgensen	1936
Chr. Springborg	1936
K. A. Nielsen	1946
Arnold Larsen	1951
K. W. Nielsen Dinesen	1955
Kaj Munk	1970
Frank Pedersen	1974

DIFs ærestegn:

K. Christensen	1927
Chr. Springborg	1947

Udmærkelsestegn for kaproere (sølv):

Poul Hertel	1947
Sigfred Hansen	1947
Nøhr Frandsen	1947
Louis Schat Pedersen	1947
Juul Nielsen	1951
Egon Arne Kanstrup	1951
Erik Hansen	1964
Peter Laubek	1964
Erik Lie Nielsen	1964
Leo Qvist	1964
Svend Carstensen	1965
Vagn Thidemann Nielsen	1965
Bjarne Pedersen	1965
Jacob Christensen	1966
Niels E. Pedersen	1966
John T. Terp	1966
Bernhard Andersen	1968
Niels Erik Hofman	1968
Hans Jensen	1968
Jens Hansen	1968
Mogens Pedersen	1968
Erik Steen	1968
Tommy Møhler	1970
Oluf Andersen	1971
Svend Johansen	1971
Hans Nygaard Pedersen	1971
Leif R. Clausen	1973
Leif Jørgensen	1977
Jens Chr. Jensen	1977

DDfRs lederpris:

Poul Erik Ehlers	1985

Et stemningsbillede taget fra Nørresundbysiden. Der er kredskaproning, og til højre kan man ane pontonerne til den gamle pontonbro.

Uddrag fra klubbens gyldne bog

Ekstraordinært medlem:
Fru Marie Christensen, direktør Walther Langer, fru Karen Springborg.

Livsvarigt medlem:
Overingeniør P. V. Christensen, R. af D.

Æresmedlemmer:
Fabrikant Chr. Kjær, fabrikant C. W. Obel, kommunebogholder G. Wilh. Hansen, apoteker J. J. Strøyberg, bogholder P. H. Koch, konsul M. Müller, konsul Im. Stuhr (R. af D.), direktør Joh. Dyhr, bankdirektør Chr. Jørgensen, købmand Chr. Springborg, Arnold Larsen, Lauritz Sørum, Knud Ørnbo, Knud N. Dinesen, Jens Åge Nøhr Frandsen, Frank Marx Pedersen.

Ærestegn i guld:
Chr. Springborg.

Ærestegn:
K. Christensen, Helfred Andersen, Arnold Larsen, Kaj Pries, Frode Nielsen Hans Kjeldsen, Poul Jørgensen, Chr. Springborg, Chr. Jørgensen, K. W. Nielsen Dinesen, Sigfred Hansen, K. A. Nielsen, Tage Gielfeldt, Gunnar Nielsen, Jens Kjær, Jens Lyche (Oslo, Norge), Gregers Daa Schrøder, H. Thordal Jensen, N. Chr. Andersen, Aage Schultz, Poul Erik Ehlers Andersen, Erik Møller Christensen, Erik Karl Hansen, Kaj Munk, Ib Stetter, Poul »Nitte« Nielsen, Frank Marx Pedersen, Tom Holmberg, Erik Hofman, Berg Bach, Niels Peter Risgaard, Hans Jensen.

50 års medlemsskab i AR:
1971: Lauritz Sørum. - 1972: Arnold Larsen, Knud Ørnbo. - 1975: Knud Nielsen Dinesen, K. A. Nielsen, Poul Jørgensen. - 1978: Erik Hofman. - 1980: Gunnar Scheuer, Berg Bach. - 1981: Oskar Dawids, J. P. Munch Jørgensen, N. Chr. Andersen. - 1985: Jens Aage Nøhr Frandsen.

55 års medlemsskab i AR:
1965: Aage Schultz. - 1976: Lauritz Sørum. - 1977: Arnold Larsen. - 1980: Knud Nielsen Dinesen, K. A. Nielsen, Poul Jørgensen. - 1983: Erik Hofman. - 1985: Berg Bach - 1986: N. Chr. Andersen - J. P. Munch Jørgensen.

60 års medlemsskab i AR:
1982: Arnold Larsen. - 1985 K. A. Nielsen, Poul Jørgensen.

Udarbejdet af Bernhard Andersen

Få mere ud af budgettet
med Totalrådgivning
i Den Danske Bank.

DEN DANSKE BANK
Vi ser på Deres økonomi med nye øjne.

DISTANCE KAPRONING FOR 2 ÅRERS BÅDE - DFfR.

Dato	Km	Tid	Mandskab
11-09-1928	15	1 time 13 min. 45 sek.	Arnold Larsen - Poul Jørgensen - cox. Chr. Springborg
08-09-1929	15	1 time 18 min. 19 sek.	Poul Smith - Knud Kohlman - cpx. N. P. Rænum
24-08-1930	15	1 time 12 min. 42 sek.	N. K. Jensen - S. V. Andersen - cox. V. Nielsen
1933	15	1 time 17. min. 05 sek.	J. van Deurs - Rasmus Rasmussen - cox Peter Laursen
1935	15	1 time 16min. 15 sek.	Jacob Welling - Arne Boelsmand - cox. Gottlieb Olesen
1936	15	1 time 21 min. 27 sek.	Jacob Welling - Arne Boelsmand - cox. Gottlieb Olsen
19-09-1937	15	1 time 13 min. 45 sek.	J. Tingskov - P. Willadsen - cox. E. Griis
23-09-1941	15	1 time 07 min. 26 sek.	Axel Iversen - Jens Tingskou - cox. Egon Kanstrup
10-09-1942	15	1 time 13 min. 34 sec.	Axel Olsen - Helge Knudsen - cox. Henning Christensen
12-09-1943	15	1 time 18 min. 10 sek.	Torben Carlsen - Jørgen Jensen - cox. Henning Christensen
10-09-1944	15	1 time 08 min. 10 sek.	Pavl Hertel - Jørgen Jensen - cox. Jens Kjær
20-09-1945	15	1 time 17 min. 52 sek.	Poul Erik Møller - Verner Nielsen - cox. Knud Storgaard Jensen
28-09-1946	15	1 time 11 min. 35 sek.	Erik Lie Nielsen - Carl J. M. Nielsen - cox. Jens Kjær
27-09-1947	15	1 time 12 min. 25 sek.	Erik Lie Nielsen - Carl J. M. Nielsen - cox. Jens Kjær
15-09-1951	15	1 time 17 min. 22 sek.	Juul Nielsen - Erik Hansen - cox. Bent Andersen
13-09-1952	15	1 time 14 min. 25 sek.	Juul Nielsen - Leif Smærup - cox. Erik Hansen
10-09-1955	15	1 time 12 min.	Eivind Engelsen - Brigel Westmar - cox. Torben B. Christensen
1957	15	1 time 11 min. 53 sek.	Kurt Janniche - Frits M. Nielsen - cox. Frank Pedersen

Fra en af 30'ernes populære idrætsdage, hvor roerne altid vakte opmærksomhed med deres del af optoget.

DISTANCE KAPRONING FOR 4 ÅRERS BÅDE - DFfR.			
Dato	**Km**	**Tid**	**Mandskab**
28-09-1941	20	1 time 42 min. 54 sek.	Erik Hansen - Erhard Johnsen - Gunnar Nielsen - Børge Ladegaard - cox. Robert Göhler
27-09-1942	20	1 time 30 min. 05 sek.	Hans Jepsen - Jørgen Christensen - Børge Christensen - Poul Hertel, cox. Egon Kanstrup
26-09-1943	20	1 time 33 min. 09 sek.	Bjørn Andersen - Sven Geertsen - Gunnar Nielsen - Erhardt Johnsen, cox. Henning Christensen
13-09-1945	20	1 time 30 min. 52 sek.	Poul Verner Blokhus - Verner Nielsen - Jens Petersen - Erik Hansen cox. Erik Jacobsen
22-09-1946	20	1 time 34 min. 10 sek.	Carl Johan M. Nielsen - Erik Hansen - Søren L. Lauritsen - Erik Lie Nielsen cox. Børge Aarøe
26-09-1947	20	1 time 36 min. 30 sek.	Henning Johansen - Kaj Kjær Pedersen - Gunnar Nielsen - Søren L. Lauritzen cox. Erik Hansen
21-09-1952	20	1 time 39 min. 15 sek.	Sven Geertsen - Kaj Munk - Juul Nielsen - Erik Lie Nielsen cox. Vagn G. Jensen
17-09-1955	20	1 time 36 min.	Arent Plesner - Jørgen Pedersen - Ole Frellsen - Poul Jensen cox. Harry Nielsen

Aalborg Roklub's aktive medlemmer

NR.	NAVN
0001	Arnold Jensen
0002	Poul Jørgensen
0003	Erik Hofman
0004	Berg Bach
0005	J. P. Munch Jørgensen
0006	N. Chr. Andersen
0007	Jens Åge Nøhr Frandsen
0009	Carl Fr. Støckel
0010	A. E. Christensen
0011	Eigil Johansen
0012	Holger Hellesen
0013	Ib Gunnar Stetter
0014	Knud Hansen
0015	Chr. Hermansen
0016	Kaj Munk
0017	Poul Erik Ehlers
0018	N. P. Risgaard
0019	Leo Quist
0020	Poul Mølgaard
0021	Torben Broe Christensen
0022	Frank Petersen
0023	Ove Thomsen
0024	Peter H. Hansen
0025	Thorkild A. Kristensen
0026	John Terp
0027	Karl Johan Thomsen
0028	Niels Erik Hofman
0029	Niels E. Pedersen
0030	Per Larsen
0031	Erling D. Christensen
0032	Jørgen Bondgaard
0033	Ole Jensen
0034	Hans Jensen
0035	Jens Fauerholdt Jensen
0036	Per Nygaard
0037	Peter G. Thomsen
0038	Ernst Olav Kristensen
0039	Oluf Andersen
0040	Bernhard Andersen
0041	Knud Søndergaard
0042	Jørgen P. Moosdorf
0043	Søren Boye
0044	Svend Johansen
0045	Hans Nygaard
0046	Povl Molbæk
0047	Knud Verner Pedersen
0048	Roar Clausen
0049	Kjeld Bussborg Johansen
0050	Henrik Vejlstrup
0051	Brint Risgård
0052	Tom Holmberg
0053	Poul Dahl Fogh
0054	Børge Christoffersen
0055	Aage Nielsen
0056	Jens Thomsen
0057	Ulf Hastrup
0058	Bent Christensen
0059	Ib Nygaard
0060	Leif Jørgensen
0061	Jens Chr. Jensen
0062	Torben Fristrup
0063	Karsten Holt
0064	Jørgen Rasmussen
0065	Flemming Due Nielsen
0066	Keld Lund Christensen
0067	Gunnar Toft
0068	John Nørgaaed
0069	Jens Saxtorff
0070	Carl Emil Rasmussen
0071	Niels L. Christensen
0072	Esben Schou
0073	Jan Christiansen
0074	Poul Erik Trolle
0075	Børge M. L. Glud
0076	Jens Brandt Pedersen
0077	Klaus Knudsen
0078	Bjarne Pedersen
0079	Otto Grønborg Schutt
0080	Poul Kroon
0081	Lars Henrik Topp
0082	Hans Erik Miltersen
0083	Jørgen Vesterg. Jensen
0087	John Jensen
0088	Christen M. Schmidt
0089	Martin Olsen
0090	Kjeld Buus Jensen
0091	Lars Pilegård Larsen
0092	Ole Christiansen
0093	Erik Hassing Poulsen
0094	Helge Foss Pedersen
0095	Kurt Janniche
0096	Gerhardt Kløve Jacobsen
0097	Michael Due Nielsen
0098	Anders Gregersen
0099	Peter Gadegård
0100	Michael Christensen
0101	John Nielsen
0103	William Doelle
0105	John Brinkmann
0106	Jens Chr. Thorhauge
0107	Claus Bratsbjerg
0108	Claus Røgild
0109	Holger T. Christensen
0110	Peter Jørgensen
0111	Erik Basse Kristensen
0112	Lars Anders Frisk
0113	Henrik Gadegaard
0114	Mads Mølgård Andersen
0115	Jacob Haagerup
0116	Lars W. Hansen
0118	Anders Enghave
0120	Preben Olesen
0122	Per Thomsen
0123	Jørn Nissen

De to nye motionsbåde »Ais« og »Gunner Scheuer« der blev navngivet på 100 års-dagen.

0125 Djon Andersen
0126 Jesper Madsen
0127 Svend Arne Jensen
0128 Søren Hæk
0130 Michael Richter
0131 Nils Andersen
0132 Mogens Olsen
0134 Finn Øst Andersson
0135 Lasse Jørgensen
0136 Thorkild W. Pedersen
0137 Peter Wulff
0138 Andreas Kappel
0139 Morten Wendt Jensen
0141 Morten Hæk
0142 Jens Chr. Holst
0143 Torben Pedersen
0144 Henrik Bach Pedersen
0145 Rene Daner Petersen
0146 Søren Petersen
0147 Søren Ovesen
0148 Jacob Munch Nielsen
0149 Anders Holsg. Larsen
0150 Kristian Frode Frandsen
0151 Søren Riemann
0152 Anders Vegger
0153 Rolf Thomas Iversen
0155 Peter Juel Kristensen
0156 Ole Brunsmose
0157 Jacob Herholdt Froberg
0158 Lars Frederiksen
0160 Jesper Skatka Jensen
0161 Stig Ingerslev
0164 Janus Lyngbye
0165 Martin Granding
0166 Søren Brøndal Mørck
0167 Torben Knudsen
0168 Anders Dancker
0169 Henrik Lauersen
0170 Johnny Rimmen
0171 Peter Jessen
0172 Henrik Radsted Madsen
0173 Sture Radsted Madsen
0174 Kim Bjørn Larsen
0175 Hans Enggrob
0176 Peter Christoffersen
0177 Ole Wulf Jensen
0178 Jesper Meldgaard
0179 Frits Sørensen
0180 Bent Mølgård Andersen

AALBORG ROKLUBS FANE

Fanen er forsynet med følgende skjolde:

Aalborg Konfirmationshjælp
Tak for velvilligt assistance
(ingen årstal).

2. præmie
Idrætsugen 1933.

Idrætsugen 1934.

1. præmie
Idrætsugen 1935.

1. præmie
Idrætsugen 1936.

Idrætsugen 1938.

Idrætsugen 1939.

Aalborg Byløb 1942
1. præmie kl. B.

Holdvinder B
S. V. 21.11.43

1. holdpr. kl. B
A.I.K. orienteringsløb
12.12.43

D.V.L.
1. præmie orienteringsløb
A.I.K. - Hold
Blokhus 1947

Aalborg Roklub
1886 - 28/8 - 1961
Med tak fra
Dansk Idræts Forbund

100 års fest 1986
28 aug. reception i AR
30. aug. fest Skydepavillonen

Vurdering af virksomhedens nuværende forsikringsbehov. Sammenligning med de eksisterende forsikringer.

BALTICA ERHVERV
Vesterbro 46
9100 Aalborg
Tlf. 08 12 01 77

Stemningsbillede fra en træningsaften på Limfjorden.

Klubsangen

Vi har en splendid Roklub
og den er vidt bekendt,
fra Nibe og til Mannheim
der har vi Roere sendt.
En tre hundred Mand
Klubben tælle kan,
og vi roder bedst paa Land.
For vi er Roere, for vi er Roere,
og alle gaar med Rokasket, med Ro-
kasket,
for vi er Roere, for vi er Roere,
altid fair og up to date,

og derfor:

Hep, Hep, Hep, for vi skal vise
vi er gutter i vor Baad
(sikken en Baad),
ret og rank vi sidde maa,
klar ved Aaren, pas nu paa!
Aare rejs! Lad gaa! Lad falde!
Klar - ro væk!

Udgivet med støtte fra:

Samvirkende Idrætsforeninger i Aalborg
Sparekassen Nordjylland
Det Obelske Familiefond
Gamle Aalborg Roere
Kap-fonden AR
A. W. Milling
Annoncørerne

Blå og røde farver er for mig tæt knyttet til
minderne om Aalborg Roklub.
På kaproningsbanerne var det altid »de blå«
vi spejdede efter på lang afstand,
og når man rundede hjørnet ved Ryesgade,
var det klubhusets røde, der dominerede udsynet.
Arkitektonisk hviler huset i majestætisk ro.
Men bag facaden har der gennem
tiderne hersket aktiviteter, som talte til
drengeroeren - i os alle.

VAGN THIDEMANN